盛京時報

陰曆八月廿二日
昭和六年十月三日

發行人 佐原篤介
編輯人 菊池貞二
印刷人 東光明
發行所 盛京時報社 奉天滿田町九番地
盛京時報支社

論說

最後破產與分付主義

（傲霜庵）

遂東驕兒。平日任意揮霍。適值結賬之日。則無策可施。僅言『不抵抗主義』耳。平素如此之無主義。無方針。詳有不破家誤國者矣。

最後之『不抵抗主義』。不如平素將『不抵抗主義』按期（按月按年均無不可）分付。（Instalment）以免破產之爲愈。學良每得爲其左右無經驗的青年急進派之所誤。曩者其所謂對俄強硬政策。因最後之『不抵抗主義』。竟爾破產。爲甚人之所知。及事過境遷。忘却覆轍之戒。漫然採取其對日強硬政策。曾幾何時。遂亦因最後之『不抵抗主義』。慘遭破產矣。一誤再誤而不能悟。竟乃惹起滔天之大禍。一豎子之肉。固不足食。轉悲東北人民。永不能得其適當首領而已。

語云有恒產者有恒心。至其實際。則中國少見。（今之中國爲亂國亂離之民雖有恒心）却見諸英美。夫在英美雖無恒產者。亦因有恒心。得有恒產。其法如何？惟由於『按期分付主義』（Instalment）耳。例如英國勞働者。一日僅有六片士。（日金二十五錢）可以購清潔之衣服。獲安適之居住。而得爲彼國中流生活。蓋依據『按期分付主義』。其衣服費需時一年還清。至家庭什器經費。三年還訖。此種信用買賣之制度。在美國更爲發達。彼國工人。十中七八。自備汽車。每晨坐之赴工廠。夫美國雖汽車價廉。工銀從優。而普通工人。並無自購汽車之餘裕。亦皆據按期分付主義。由於三五年之長期契約購買之耳。此外工人家庭。有鋼琴。有高等留聲機。園藝樂趣。令人忘其爲工人家庭。皆是分付主義之厚賚也。獨怪學良繼承乃父之暴富財產。固有恒產以上之恒產。而竟無恒心。尤其在政治外交上並無恒心。以致三省人民。杌棿不安。大約有使其游歷美國。研究彼國工人生活之必要。

明治維新以後之日本。其國際的位置。在中國以下。被不平等條約與治外法權重重束縛。然彼國上下。隱忍自重。一面努力不休。依據『分付主義』。亙三十年之久。刻刻分付。日日還給。以脫離不平等條約。與治外法權之羈絆。而免最後之破產。即將不名譽的『不抵抗主義』。次第還付。每值最後結算之日。必採抵抗主義。以增進國際地位。竟得致今日之富強。甘地之於英國。除不抵抗主義外。仍持不合作主義。然甘地爲人嶺重老成。於不合作之中。尚留合作餘地。蓋印度獨立之大業。非短日月所能成就。而個中底蘊。係甘地所熟悉。亦未始非遵分付主義。次第還給。以欲免最後之不抵抗者也。

東北今後之政權。究屬何人？不得而知。惟無論屬於何人。至其對日政策。勢不得不變更。學良所主持之對日強硬政策。已見破產。則今後政策。須有斟酌緩和之必要。換言之。所有中日間之懸案。屆期一併解決。然後須依漸進的分付主義。應付一切。東北前途。似可無復庸其悲觀。鄙見如此。未審東北識者以爲何如。

擾攘中之全川馬路

各路建築經年已有數段通車
交通閉塞之川省可希望通達

重慶訊云、近年來吾川各縣市馬路建築情形、素乏統計、記者以此爲吾川擾攘中不忘建設之一點表現、當從事調查、特分誌如次、（一）渝萬路、（即重慶北岸至萬縣）現已由萬縣修至分水嶺、已通車、由分水嶺至梁山墊江長壽至江北等縣、現經梁墊長三縣建設局長會議、將短期應還借欵、移作續建之費、並決定照渝簡路方式、各縣分段建築、秋收後可動工、（二）成彭路（即成都外北至彭縣）已通車、中間雖因木質橋樑損壞所阻、現已修復（三）合銅路、（即合川 南津街至銅梁）係民業公司經營、現已將合 川永里一 線之路基測定、分上田中田下田三種給價每股以十元爲限、完糧在三錢稅以上、得領股票一張、於九月四日在銅梁安居會議決定、秋收完竣後可興工、（四）潼合路、（即潼南至合川）由劉文輝軍長委趙佩三團長爲督辦、已計劃確定準於月內開工、由潼南修抵安居鎮、與合銅路交會（五）威井路（即威遠至自貢市）現已竣工、即將開始汽車及人力車矣、（六）瀘隆路（即瀘縣小市至隆昌、與渝簡路會合之線）現已測勘中、俟測勘完竣即開工、路局設瀘縣、（七）遂潼路（即遂寧至潼南）早已通汽車、目前照常通行無阻、（八）渝簡路、（即重慶至保寧之南部 達閬中一段）總長二百八十五里、計南部段長二百四十里、閬中段四十五里、南部段經費預算爲十二萬元、于民十九年十一月開工、工程師爲周繼武、技師譚竹幹、中間因北道戰事關係遂致中綴、目前駐軍田頌堯軍長已嚴令督催繼續建築、年底或可望竣工開車也、（九）長后路（即長甯縣城至后沛）縣長陳楚湘爲勾通該縣水陸交通起見、故倡建此路 現正測 量中、（十）松茂路（即松潘至茂縣）長凡三百餘里、爲川西西旅惟一之交通線、現經駐軍劉團長提倡、年底可開工、預定三年完成、（十一）萬白路、（即萬源城至白沙河）爲該縣水陸交通聯絡之一重要路線、現經駐防該處之川陝邊軍第三路三團卓沼澄營長提倡、已着手開工、將來路成車通、白沙河之商業較盛於萬源城無疑、（十二）瀘南路（即重慶南岸至南川）由巴縣南兩縣政府聯絡辦理、籌備總處、設巴縣建設局內 木洞南川兩處設分處、現已踏勘完竣、目前正積極籌備建築中、（十三）資球路、（即資中至球江之線）現已修竣、行駛長途汽車及人力車、（十四）資內路（資中至內江）此路爲省渝線之中心幹路、現仍照常通車無阻（十五）井富路、（即自井至富順）已完工、上月正式開車、（十六）白貢路（即白井至貢井）現仍通車無阻、且與至富順至瀘南路咸啣接 交通更臻便利（十七）隆內路、（即隆昌至內江）全長六十餘里、中間僅椑木鎮未建鐵橋、以致汽車不能直接通過 現用汽船代爲渡客過江、除此以外、通行無阻、每日均有汽車開行、（十八）隆榮路、（即隆昌至榮昌）已竣工四十餘里、業已正式開車、聞該段至全路共耗欵四十餘萬元、（十九）遂簡路、（即遂甯經樂至至簡陽）前雖通車、繼因建築工程馬虎、以致一遇山水暴發、路面必被沖壞、此次樂至至簡陽之一段、即遭淖塔車行不利現正培修中、並增新車三輛、連舊車六輛、行駛遂簡間（二十）渝黔路、（即重慶經綦江至黔邊與黔北馬路脚接之幹線）現正測勘中、測勘費由渝簡路總局撥付、已測竣三分之二、月內可望竣事云、

漢水勢退落

漢口訊云、方本仁病愈、定儉（二十八日）出席國府水災救濟委會執監會議、救亡會宥（二十六日）常會決議、改爲武漢反日救國會、武漢水勢日有退落、何成濬宥（二十六日）乘汽車巡視漢口水退情形、全市跳板已將拆盡、中山路已破爛不堪

▲中央社漢口二十五日電、漢市積水稍退、多半街道已露出、惟模範區一帶以上、蓄水仍深、係因後湖水量過多、致不能暢流、何葆華等有商定用大批抽水機、及電力排水機、從事抽排一俟預算決定、即實行、」

四川雷馬屏峨馬路

魔窟中之一有意義的建設

（一）此路創築之由來

雷波馬邊屏山峨邊爲四川西南極邊之一部、西與越嶲會理寧南昭覺 雷南毗連、長江自西康南來、環繞雷屏而東流以去、四川與雲南之省界、即以此河爲天然畛域 西東縱互千里、南北橫約六七百里、大小涼山交錯於其間、其支脈分爲五子老君等山、而與岷江流域各邑隔絕、猓夷世居其中、即恃此屏障、而保持其原始遊牧自足之特徵、寶藏棄地、沃野空存、數十年來國人覺悟邊地之必須急起開發和保存、而集注視線於此、徒由蠶叢複 地域窵遠、祇具書面之方案而已、前此二十四軍劉自乾軍長、鑒於邊地之逐漸喪失、內地人民經濟彫落、于經武整軍之餘、致全力於邊務之整理、確立實際施行標準、以提高效率、同時雷馬屏峨屯殖軍司令劉竹邨、於十七年改組屯殖軍之時、知非先行便利四邊交通後、不能言根本之改造、特建議創築四邊馬路詳陳計劃、當蒙採納、經數月之醞權、始打破種種障碍、而於十七年秋、正式成立雷馬屏峨馬路總局于犍爲 即由劉竹邨司令兼領總辦、督飭建築 惟建設事業、經費爲先、四邊旣爲未關瘠壤、人民復疲於猓夷之擄掠、何有財力以成此浩大工程、劉兼總辦竹邨、乃擬具辦法、懇求劉軍長於其軍費項下、按年劃撥八萬元、以作基礎事欵、並召集雷馬屏峨四縣行政長官人民代表會議、決定於可能力內、每年共攤籌四萬餘元 以爲輔助、於是開發四邊之先決問題（築路）、遂從此實現、

（二）建築之經過

經費有着、工程遂興、查議決案本路共長一千四五百里、共分四期修築、第一期爲由犍爲至馬邊、第二期由馬邊至雷波、第三由雷波至屏山、第四期由由馬邊至峨邊、因沿線經過、皆崇山峻嶺 巉岩層疊、工程艱劇、不但爲全川冠、可以說爲全國所僅見、此些須之欵、祇能於能力內按期建築、其一切 工程設施 及行政組織、皆以撙節經費爲原則、所有全線路線、先由工程人員、作一概略之踏勘 再行沿線測量、測量所得、即行施工、旋測旋築 不惟經費節省、即時間亦經濟不少、查此路於十八年初開始施工、由犍爲向屏山屬之沐川進築、沿線經屬之清水溪、九井坰屏屬之羅柘溪、以達沐川對岸、計四段六十餘標、約一百餘華里、中間因劉軍長爲統籌川南路政起見、將此局畫歸川南馬路總局直接管理、此局遂由 總局改組 爲分局、同時劉兼總辦竹邨、因綜管四邊屯殖軍政諸事宜、勢難分顧、乃由駐犍之屯殖軍第一區司令林味蘭兼攝分局路政、局中 裁汰員司、節省行 政費用、而以撙注工程、其設施仍照原定計畫、督率進行、計犍沐建築工程、已達五分之二、至十九年四月、劉軍長委屯殖步二十五團團長王麟生來犍、兼攝屯局、因王兼局長爲峨邊人、是四邊人民一份子、曩日已在猓夷之部落制度下、直接領受其壓迫、深悉會長之橫暴欲謀解放我族類於夷性擄掠手段下、非先完成此路、使文明之風、隨軍事政治力量、透入大小涼山後、不足以變其農奴生產之 經濟基礎、故於受任後 繼續整理推進、所有受任後之五 分之三工程、現已完成、計由犍至沐之路基、橋樑涵洞、水溝、均次、第建築完竣、直達無阻

（三）現工程狀況

二十年一月路局循章召集四邊參事開第三次路務會議、討論今後工程施設標準、以及一切應興應革事宜、幷商榷本年度經費之請撥和籌集等方式、在會議閉幕後、王兼局長同四邊參事代表赴省、除請求劉軍長仍照往年舊案劃撥經費外、幷請格外增加經費、達原數共撥十萬元、以期經費稍裕、工程進展、不感困難掣肘、雖馬一線短期內可以完成、俾墾殖開發諸根本改造計劃、始有實現之可能、當經劉軍長面允、殊事後因種種關係、軍部仍劃撥七萬二千餘元、王兼局長以劉軍長旣已面准於前、非再請加撥達、到目的不止、加以劃撥及攤派之欵、收集最難、積年尾欠、已屬可觀、實緣四邊地方貧瘠、再以近年以來災禍夷擾、迭請減免、每年經費之實際收入、僅及全額十之七八、是以工程不能加緊推進、于是王兼局長又向劉軍長及劉竹邨司令、文電懇求、詳陳本年進築方案、非准予增撥成十萬元之數、不能提高效率、以是二十年度建築經費、除四邊攤派增補路欵、仍照往年收用外、軍部已准 共撥十萬 元專欵、（未完）

楊愛源返并

太原訊云、楊愛源廿八日晚返并、語記者云、『淸鄉辦公署組織條例、中央尙未頒布、組織稍緩』晉各校學生軍現積極組織、已有規模、並請軍事家張培梅爲總司令、」

膠濟鐵路發展路政

延長路線探測完竣

青島訊云、膠濟鐵路前因延長路線、曾派探測隊前往目的地實行測量、迄今兩月有餘、探測完竣、業於九月二日返青、記者今日往訪該隊長陳（長鐵工程司、即詢探測經過情形、陳答、此次出發、因在途中屢受軍事匪情及天氣之影響、故超過預定時間、自出發以迄回青、共兩個半月、此次所採測者、計分三大幹線、（一）順濟綫、由順德至濟南、距離二百五十公里、（二）彰濟線、彰德至濟南、距離二百八十公里、（三）道濟線、由道口至濟南、距離三百十五公里、上述三線以道濟線爲最長、至由何線延長、須經鐵道部核示後、方能決定、現正趕造探測報告書、並繪圖附說、預備呈報、本月即可造完、由路局委員會通過後、即轉呈鐵部鑒核 另訊、該路車務處以鐵路事業、與國家文化工商各業、以及民生問題、在在有密切關係 且屬營業性質、故必須先行詳悉沿路線各站、及其環境各情形 方足以圖供求之適應、鐵路與地方之互益、業務之發展、利弊之興革與改良、查各國鐵路對於沿路車站情形、皆有其詳細調查、或由各站製作報告以供籌擬改進路務之參考、該處有鑒及此、特參採國外鐵路之良法、規定『各站狀況及其調查事項年報須知』一項、令各站長隨時注意各本站全年業務狀況與環境情形、尤須記其特殊變遷之點、於每年年終、依照上項須知規定各條、逐一造報、分呈處局、以備改善路政之用、玆將其規定辦法、畧誌於下、（甲）車站狀況、一車站之沿革、二本站員工人數、三車站總收入、四旅客、五貨物等類、（乙）調查事項、一競爭機關之概況、二車站所在地及其附近人口、三車站所在地及其附近之重要工商業狀況、四車站所在地及其附近之行政及宗教上之設施與狀況、五車站所在地及其附近之名勝古蹟定期市等、六當地勞工供給狀況、（丙）其他事項、一車站之面積、建築物之面積、鐵路用地之總面積站內線路之長度專用線及支線之長度、二站員工之教養救濟娛樂儲蓄消費合作等之有無及其內容、三本站事變統計表、四車站及其附近之衛生狀況、五以車站爲中心之交通狀況略圖、六收入統計表、七本站收發公文函電統計表、

上海 ▲長春丸 十月四日 ▲奉天丸 十月十日 ▲大連丸 十月七日 青島行
天津行 ▲天潮丸 十月六日 ▲濟通丸 十月十日（旅順不行）
○龍口行 龍平丸 十月五日
大連汽船株式會社 電話四一八五番
阪神航路專屬貨客經紀店 大連市敷島町六番地 永和公司 電話七二七五番 七八六八番
大連市須磨町六〇番 澤山兄弟商會 電話長五二六二一番 四六八一番

內科 小兒科 佐竹醫院 奉天靑葉町卄三番地 電話日四五六四番
醫學博士 佐竹武志

東三省古蹟遺聞續編 定價現大洋一元
文藝叢考 定價現大洋一元
哀史 定價現大洋一元二角
皇帝東巡 定價一元
盛京時報各書出版

內科 大東門外 大東醫院 日電話三三四六

催乳藥 壯健乳 功效確實
乳來精
已經用者屢有感函均爲稱許實爲特效靈驗無上之品
此藥性質純良催乳神速一經服用乳液豐滿並能改善乳汁純良小兒吃食體重日增肥胖而壯奶娘亦得增進健康其藥料原料採自歐美著名藥廠係由動物乳腺內提出之精華催乳之要素加以貴重之藥料精心配製而成以來頗上之價值自此藥發明以來確有社會之歡迎嬰兒造無限之幸福
價目每盒一元五角
總發行遼寧小南門裏大街路東 遼寧華大藥房
各埠大藥房均有代理
自動電話五〇七一號

化堅袋 不用服藥針灸 腹中積塊自消 諸君注意 謹防假冒
此藥袋係用攻積軟化之藥借酒氣香味之品引入腹中直達病所 [illegible] 一切氣塊血塊寒塊 [illegible] 定價四元重劑八元 [illegible]
婦科聖藥 化育丸 專治婦女經血不調、子宮寒冷、久不受孕、或先期而來經水紫黑而成塊、或後期而至、經水淡黃而腥冷、赤白帶下、經期腹痛、以及五勞七傷、血枯經閉、面黃頰赤、午後潮熱、兩脇膨脹、咳嗽不寐、飲食減少、骨蒸盜汗、多年積塊、小腹硬痛、婦女乾血成勞等症、輕者服一料、重者服二料、有病病愈、無病受胎、誠婦科之聖藥、每料二元、加料四元、均有用法詳單、函索附郵、以便答覆、外埠函購各加郵費二角
第二期考取第一名醫士王子萬佈
寓天津河北黃緯路東口 電話北局一〇二〇

天津 北辰大飯店
已於國歷九月一日開幕
電話三局三八二九 三九二九
電報掛號七一九一
本店開幕 設備維新
規模宏大 整飾宜人
交通便利 空氣流通
房間幽雅 美麗潔淨
喜壽禮堂 中西餐廳
浴室恭桶 極盡衛生
暖氣電扇 夏涼冬溫
茶役溫馴 服侍殷勤
來往賓客 汽車送迎
定價低廉 翹望光臨
地址 法租界二十六號路 法國電燈房對過

謹詹於國歷十月五日爲小兒國瑞完婚敬治喜筵恭候
台光 恐柬未週登報奉
聞
侯萬鵬 振翮 載拜
喜居吉林廣居胡同木廠

淋
德國新藥 山得爾精的成分
淋病分爲急性及慢性二種、急性者、漏濃多（即由尿道排出之黃白色膿樣物）尿道口之周邊焮赤腫脹、放尿時發劇痛、久則轉爲慢性者、殆無疼痛、又膿漏稀薄而少、前尿道發炎爲急性淋、容易治癒、後尿道發炎後淋）爲慢性多起於發病後之三四星期間、其症狀爲尿意頻數、尿後部發痛、尿色溷濁、於尿之後、時混血液、或不疼痛、放尿之先後、略有白色淋狀物、醫治極爲困難、非有良藥、不易奏效、急性及慢性膿病、有眞正德國新藥、山得爾精始可根本治之
山得爾精、乃德國史萊爾氏所發明、在山得爾藥廠製造、爲空前未有之發明乃淋濁滅菌去根之聖藥也、藥內含有Saudol Phenylum Salicylicum methlyene Blue等高貴藥料故效力極大、萬試萬應、爲淋病最新發明、絕妙之靈藥也、內中檀香油、非南洋熱帶產、功攻不著、本藥乃採取南洋出產最富之檀香油、揀精質所製成故效力最大、
山得爾精的治症
山得爾精、爲德國新藥、政府實驗、山德爾大藥廠、最新發明、治淋斷根唯一之靈藥也、凡五淋白濁、及其他尿道諸病患、輕症一盒、重者二盒、日久者三盒、服完之後立奏奇功百治百效、萬試萬靈非普通市上所售一般治淋藥、所可比擬也、故歐美各國諸醫、無不頌其爲淋病聖藥玆將特效列下、急性慢性、赤白淋濁、尿道疼痛、風火砂石、睪丸腫大尿意頻數、尿中混血、利尿不通婦女白帶子宮炎腫、
定價每盒大洋二元每打二十元外埠函購貨欵先惠寄費在內
總經理遼寧鼓樓西路南 金城大藥房

感謝眼科聖藥（琥珀光明丸）

瀋陽地方法院登記處書記員唐宗寅先生來函云 英美大藥房大鑒敬謝者敝人於去春偶患目疾初起不甚爲意 漸至雲翳遮睛視物不明 且觸怒時發因火即犯歷經中西醫治迄未見效 終日憂悶不堪 其苦因閱報章載有貴藥房自製內服眼科聖藥琥珀光明丸 專治男女老幼遠年近日一切雲𤶀翳障暴發火眼等症閱悉之下不勝欣喜隨至貴藥房 購買一盒試服六日果然見效連服數盒目疾若失而翳障盡去光明 復原矣斯誠不愧眼科聖藥 敝人感佩之餘敬申數語以鳴謝忱○謹將 定價開列於後琥珀光明丸 六日用量現大洋一元用二日者四角
○總售處遼寧大西城門外電車站英美藥房

日本赤十字社之活動

在奉天日本赤十字社病院因時局之關係新編巡回救護班每日午前十時 及午後二時兩回出動於奉天城內外對軍部及其警備地訪查有無患者並對一般在住者途中隨所（前曾散布傳單說明患病欲受診者舉手示知）即行停車應診及在左記各處（早已佈告）設立患者候診所集合患者加意診療望一般中國民衆不要客氣速來受診是幸

一、巡回途經

由大西關病院出發沿小西門電車道至西北城角向右轉沿北城墻至東北城角向大東門再經電燈廠兵工廠至航空隊往回轉過大東門大南門由小南門入城經西華門東華門到大南門裡四平街小西門到十間房向南市場然後回本病院

二、患者候診所

在大北關第五公安局前
在大東關第二公安局前
在東塔兵工廠醫院前
在大南門外道德研究會前
在城內舊宮殿前

強精補血 萬試萬靈
精血素藥片
主要成分
此藥係取其最能生精補血維持生活之原素爲主要成分如生活素等再配合以動物體內所分泌之液質如胃液原素膵液之素內分泌等再加以珍貴之植物性藥品要素提取其精華去其糟粕詳加參考而製成之精血之根素是以人人體內確有添精補血之力强筋壯骨之妙尤能健胃增飲食復能理腎虧而生殖旺盛補週身無微不至對於健康最爲需要實人類健康之無上妙品也
主治效
精血不足 陽萎不舉
夢遺滑精 房事早洩
夜晚失眠 頭暈目眩
腰痠腿疼 四肢無力
胃不消化 食慾不振
定價現洋大盒五元一打五十元
小盒二元七角五分一打二十七元五角
遼寧中街中間路北 普克德藥行

靈藥出世十四天保險斷癮
巖華戒煙丸
查近來毒物害人之最甚者莫過於鴉片嗎啡非僅傾家蕩產甚且減種戕身偶染此毒無不思欲戒除之然欲戒除此毒非素有經驗專方純粹上等藥材不能驅毒斷癮本戒烟丸係世傳專方純粹用上等貴重藥品配製內中决對毫無毒質如鴉片嗎啡海洛英等麻醉性頂癮藥品此藥性質和平服後有補氣養血之功驅毒斷癮之效凡鴉片嗎啡海洛英等癮均能戒除不吐瀉不誤辦事如常保險於兩星期內斷癮如不見效將藥退回决不失言 外埠函購郵票代價外加郵費二角即將藥交郵局奉上不誤
巖華氏戒煙丸定價現洋大盒一百粒二元 小盒五十粒一元六角五
總發行所遼寧小西門北電車道東 巖華藥行
總經售處遼寧中街路北 普克德藥行

特效戒煙新藥
全壽丹
戒煙
此藥戒時不吐不瀉眠食如常仍可照常辦事無論男女老少有病無病十天內外定可戒除斷癮以後永無後患毫無痛苦此藥乃用上等藥品配析內無毒質黑海同胞唯一機會到了假如每次戒煙一錢之癮服藥十元之譜定可完全戒除如欲函戒煙者將欵用郵局匯下藥送郵局寄奉
全壽丹每包定價大洋二元
外埠函購外加郵費大洋二角
總代理遼寧小西關祠堂前
大生藥房啓

滿洲獨立案 中日間問答

【東京二日聯合電】駐日中國公使蔣作賓、廿九日派館員至外務省、關於滿洲樹立新政策問題口頭提出陳述書、外務省對此、一日發出回答、双方陳述書如左、

△中國側陳述書

據新聞所載、我國東北四省地方、有企圖建立獨立政府之組織、此等破壞中國領土之舉動、於貴國軍隊未撤退以前、我國政府無由制止、貴國關於此事、應負完全責任、即請貴國大臣承諾、並望答覆、

△日本側回答之陳述書

此次日本軍爲實行自衛的處置、一時在滿洲占據日本鐵道附屬地外若干地點、最近中國側維持秩序機關完備、同時正在漸次集中軍隊於鐵道附屬地內、且此等地點、當初即未施行軍制、日本政府鑒於現下之時局、對於滿洲華人樹立政權策動、自來嚴禁日本文武官員、與以若何奬勵及指示、同時竭盡一切適當手段、取締本國人干與此種策動、故日本政府無論自何種意義、對於上項華人之策動、不立於負擔何等責任地之位、如成立維持局部的治安機關、當此滿洲地方匪徒橫行之際、對於地方治安、圖謀恢復、保障內外住民安全、使日本軍隊容易集中附屬地內、由此見地、日本政府亦有所歡迎、

中國各省水災概況(續)
內政部派員在中央電台報告

在八月上旬、內政部以各地災情重大、即經會同賑務委員會、先行派員分往受災較重之江蘇安徽浙江江西湖南湖北河南七省、切實查勘、火速報告、並製定調查詳表、分行其他被災各省市轉飭所屬、趕日具報、以便統籌救濟、又以各處災民、大都流離顚沛、望賑孔殷、如待派員查勘後、再行舉辦振務、深恐緩不濟急、又經通行各省轉飭於被災地方趕辦急振、俾免流亡、再內政部前爲調劑民食起見、迭經通行各省禁止遏糶、取締奸商囤積糧食、高抬價格、及釐定的款、辦理平糶、一面遵照訓政時期約法第三十四條第三項之規定、督飭各地方倉儲管理規則、將原會倉儲加意整理、其尚未設倉者、從速籌辦、現在各地方遭此重大之水災、秋成即受影響、糧價已漸增高、若不預爲設法維持、民食前途、殊堪危懼、復經咨及各省切實調劑以免糧荒、至於京市水災經財政部撥發三萬元、由內政部會同行政院職員及振務委員會南京市政府首都警察廳組織首都水災急振會、舉辦急振、現已遵令結束、將賑務移交賑務委員會南京市政府繼續辦理、此本年七八兩月間、內政部辦理水災、賑務經過之大概、今年八月中旬、中央鑒於目前遭罹水災寖成重大國難、非單負責機關專司救濟事項、不能通盤籌劃、因成立救濟水災委員會、分組辦事、共策進行、并廣聘中外人士、隨時運籌、以收集思廣益之效、一面發行振災公債八千萬元、並以各處農田、多遭損害、糧食必感缺乏、特向美國中央農業委員會訂購白麥四十五萬噸、以資補救、他如移墾修堤防疫、及停止非切要之建築查懲忽略河防之官吏等事項凡有於災民、爲政府力量所能及、而認爲應行標本兼治者、或正在規劃、或已經實行舉辦無不竭全力而爲之、以期已被災者早、脫於災、脫於災者、早忘其災、此政府所日夜籌思引爲己責、而差可告慰於國人者也、惟是災區廣大、災民衆多、如此重大問題、若僅賴政府之拯救、不獨財力有限、尤恐顧此失彼、必須政府與人民共同合作、或各抒讜論、以利進行、或捐募多金、以襄義舉、總期普通救濟、俾數千萬嗷嗷待哺之災民、早日脫離苦海、乃爲大幸、若聽其陷溺、爲隔岸之觀火、則有損於個人者甚小、而關係國家民族之前途甚大、試舉兩項最顯著者如左、

民族問題、現在環球各國、莫不提倡增加人口、以備擴張勢力、保存民族、我國人口號稱四萬萬、但以死亡率日有所增、稍明大勢者、頗以亡國滅種爲慮、此次各省發生水災、被災者及人口總數五分之一、平均每五人中、旣有一人被災、倘不合力救護、實於民族生存關係綦鉅民生問題、我國地大物博、實有積極發展生產事業之可能、此次數千萬災民、均爲從事生產事業之重要份子、若任其流離失所、不爲圖救、則才智者將別謀出路、少壯者必挺而走險、馴至田園荒蕪、盜賊蠭起、凡百工商事業、無論直接間接莫不大受影響、其爲害何可勝言、

基於上述兩點、此次各處水災、實我國家民族之危機、不能僅僅認爲災民自身生死存亡之所關、若不合力以圖、將來爲禍之烈、必且百倍於今日之洪水、且長江流域爲我國文化與經濟發展之中心、此次長江一帶、慘遭水災、直不啻文化經濟同被摧殘、所以水災事項須視爲國家整個問題共同救濟能經濟目前之水災、即可以消弭來日之大難、甚望全國上下共起圖之、(完)

張學良抵寧
與蔣介石會見密議

【南京一日聯合電】張學良關于滿洲問題、爲與蔣介石協議、于一日午後二時、乘飛行機抵南京、

【上海一日商通電】張學良于一日午前十一時乘飛行機抵南京、目下與蔣介石秘密協議中、

顧維鈞等又赴南京

【北平一日電通電】顧維鈞顏惠慶兩氏、今朝乘飛行機赴南京、

【上海一日商通電】顧維鈞顏惠慶等、于一日乘飛行機赴南京、

萬福麟赴魯之要務

【濟南一日商通電】萬福麟于一日朝、由北平抵濟南、訪見韓復榘、傳達張學良之意思、要請援助、

國府告誡排日運動

【上海一日商通電】國民政府于一日發出佈告、告誡人民不得有脫軌的排日運動、

留日學生態度和緩
中止退學觀望形勢

【東京一日聯合電】因滿洲事變、急謀歸國之中國學生、一日朝接蔣介石當報、略謂滿洲事件、將有解決希望、諸生應繼續勉力求學、因之留日學生三百餘名、午前九時、在神田中華基督教青年館開會、決定靜觀時局、暫時散會、

【東京一日聯合電】因滿洲事變決議退學之士官學校二十四期中國留學生八十名、一日午前、舉出代表、會見蔣公使結果、容納蔣公使之勸告、決定中止歸國、定于二日徵求全體承認、一方向士官學校當局、請求復校、學校當局、亦表示承諾、

國府與共產軍妥協
剿共軍調寧滬一帶

【上海一日商通電】南京政府自發生滿洲事件以來、對于江西共產軍主力、竭力籠絡、結果竟成立妥協、但仍努力警戒、在前線之軍隊、仍然駐防、

【南京一日電通電】中央軍約七萬人、分乘輪船二十一隻、自二十九日以來抵下關、此次調動原因、爲國民政府中止討伐共匪、在南京及上海配置、

【又電】討伐共匪軍約七萬、漸次在南京上海方面集中、其原因爲國民政府鑒于最近各地方之共產黨員、利用反日策劃運動打倒國民政府之事實、故以此爲對付策、

滿洲事件 戰沒者追悼

【東京一日電通電】滿洲事變、戰設之將士卒追悼會、一日午後在芝增上寺盛大舉行、宮內代理大臣、南陸相、安保海相、金谷參謀總長、大養政友會總裁、頭山滿翁以下陸海軍將星、青年團、在鄉軍人團、學生等二千餘名參列、

旅順要塞 司令官更替

【東京一日聯合電】厚東中將、調任第十一師團長、結果近衛師團司令部在勤之大谷一男少將、本日(一日)補任旅順要塞司令官、正式發表、

冀救濟費
編入地方預算

津訊云、河北省民政廳、茲奉內政部訓令、以救濟事業關係民生重要、令妥籌辦法、民政廳昨特訓令各縣遵照、原文云爲訓令事、令奉內政部民字第三十三號訓案、內開、爲令遵事、案查本部此次全國內政會議、所有議決可採各案、業經陸續通行在案、茲查有本部民政司提議、確定救濟事業經費、以促進其發展案、上海市政府提議確立救濟事業之制度案、南京市政府提議請國民政府通令各省市縣政府召集實業慈善各團體、共同組織失業救濟委員會案、經大會合併議決、均與救濟事業有重要關係、迭請內政部、分別採擇施行等語、記錄在案、本部復加審核、除南京市政府所提召集實業慈善各團體組織失業救濟委員會一案、現因中央對於國民失業問題、已設有研究委員會、正在擬議辦法、應俟另案辦理外、所有上海市政府提案第一項辦法、與本部民政司提案第一項辦法、用意相同、應由各市縣政府、通盤籌劃、編入地方預算、作爲固定之欵、至於上海市政府提案第三項辦法、關於惟各地方有無專設機關、從事調查貧民事項、自應積極舉辦、酌量辦理以符實際、除分行外、合行抄發、民政司及上海市政府原提案、令仰該廳遵照辦理爲要、附發原提案一份、等因、奉此、并奉河北省政府會同前因、查救濟事業範圍極廣、舉凡賑務救恤、莫不包括在內、關係民生至爲重要、本年水旱兵蝗各災、旣遍各縣、而轉瞬即居冬賑之期、事先綢繆、刻不容緩、況値本省裁厘之後、庫帑奇絀、旣有餘欵可資援助、須賴官紳預先籌備、方免臨時拮据、茲查部令意旨、係屬編入地方預算、作爲固定之欵、具見中央對救濟方案、極爲重視、且以地方欵辦理地方救濟事業尤爲允當、惟茲事體大、該縣長務須悉心體察、妥切籌擬爲要、除分令外、合行抄發提案二分、令仰該縣遵照、并將辦理情形具報查核此令、

國府抑留外國電報
關于滿洲事件不法行爲

【東京一日聯合電】當滿洲事變時、中國爲謀誇大且虛構之消息、早達世界各地、使世界之輿論、有利於本國、達到日內瓦之第一報、爲由中國側發出者、此外更對於外國來電、嚴重檢查、凡不利於本國之消息、或沒收、或改竄、此事現已公務的判明、即關於此次事件之發端、中國官兵破壞滿鐵線、東京路透社發向上海之電報、全然不明、此即爲誣賴日本軍隊之記事、現於各地新聞紙上、關於此事、調查結果、判明因上海路透社所接由中國電報局發送之電報、被人削去東京原電文中之重大字句九句、以致誤讀、同時判明中國電報局扣留東京所發之路透電十八通、

共產黨陰謀

【南京一日電通電】在本埠之反日民衆運動、係學生與共產黨員之策動、共產黨使長江一帶、續發反日運動、將國民政府之對外關係、誘起混亂、以達成打倒國民政府之目的、

閩長汀成人間地獄
由明水秀之鄉迭遭兵匪蹂躪
匪慓悍兵自肥人民死無葬地

天津訊云、本報昨接濟南讀者函、報告閩西長汀兵匪之禍甚詳、讀之陰森可畏、其地殆已如無人過問之甌脫矣、函云大公報鈞鑒、近日水災匪禍、幾遍全國、大都登諸報章、博得中外人士之同情、賑恤救濟、不遺餘力、而不知僻處贛閩中之閩西長汀、遭兵、遭匪、遭共、遭水、人民喪亡殆盡、而世人尙未聞知也、此其原因、雖由於斯地久淪匪共之域、消息隔絕、難得眞相、今因喘息之暇、請爲貴報一詳述之、或亦樂於宣播也、

汀地本山明水秀之區、無極貧極富之分、民五六以前、固無所謂匪盜也、自粵中攻閩軍興、許汝爲首先入汀、遂層次爲閩粵爭奪之區、一年之中、南北軍來往七八次、人民始疲於征役、嗣粵中每有軍事、即以汀地爲敗兵逃逋尾閭、受患日愈加甚、及楊虞之役、楊化昭率衆數萬、由廈取道於此入浙、所過圩塲、民不堪命、而斯地遂爲軍事家所屬目、其後南昌暴動、葉挺賀龍由贛直趨于、順此汀江而入潮汕、以船夫逃亡、軍需在汀工損失不貲、因以失敗、而自此土匪蜂起、邪說滋蔓矣、然其時駐防軍隊多屬北產、雖屬年久、尚未敢明目張胆、肆擾地方也、民十六年本地土著郭鳳鳴旅長、由沙縣被盧興邦驅逐返汀、省軍以事退防、當局不假思索、竟以畀之、以冀相安、該部本歷年會匪所叢集、而地方之害遂不堪言述矣、然當時郭旅長尚有心爲善、惟以部下黨類不齊、屢被蒙蔽、然每有發覺、略不寬貸、尙得一部人民之好感、洎朱毛由贛來襲、郭鳳鳴戰死、各地土共、乘時蝟興、而殺人放火之事、遂不斷傳聞矣、三數年間、郭部殘餘、爲其部下盧所統領、匪至則逃避荒僻之鄉、以求自存、匪去則開回防地、剝削敲詐、無孔不入、當地人民、恨之刺骨、歷年匪共、謂其而致之殉不過也、似此匪軍、若不予以聲討民衆實不知死所、雖經屢呈省當局注意、而當局之感覺、已麻木不仁、對此呼籲、概置若罔聞、素仰貴報一秉大公、口誅筆伐、權奸喪胆、用特將最近來函之一、附呈省覽、藉此一斑、當見全豹也、

(前略)盧旅汀人也、自其率軍回駐、地方民衆甚希、望其能肅清匪共、以救桑梓、豈知竟大不然、擁兵一千餘、械利彈足、日惟籌餉自肥、置良田購美姬以自娛、而於匪共之猖獗、地方之痛苦、毫不措意、敝鄉自去年以來、成爲閩西匪共與贛省匪共交通之要道、三月間、地方民衆自組民團、有槍百餘、苦守月餘、匪不甘心於四月廿六日率隊攻陷、敝鄉男女大小死者三百餘人、匪陷敝鄉後、走由瑞金轉攻古城、盧部曾營被其繳械者百餘人、曾營亦爲所擄、此爲五月初二日事、盧旅在城、聞曾營失陷、不偵察敵情如何、遽率隊離城遠遁、於是匪之遊擊隊數十人、巡至近郊、知城中空虛、遂率隊入城、大肆掠刦、擄人民百餘、揚長而去、越月盧旅匪已知退、始復率隊還城、迨五月中旬、匪共由閩北窺汀州之風傳、日甚一日、盧旅聞之懼甚、遂於十六日率全隊離汀走永安、民衆拜哭於地、請留不往、不得已隨之而走、聞其數在七八千人以上、現城內稍有力者、都已外走、所餘者都老幼及乏財力不能外出者、盧旅走後閩匪共繼來、隨到隨走、(走向瑞金方面)至六月初旬、匪共始完全退盡、(此番匪共經過、閩民衆無甚損失、)匪共退汀後、民衆懇請岳連陞(郭部原日營長、在家賦閑者)出任維持之責、於是不顧隨盧出走之士兵、都携槍投岳、聞岳共有槍五六百枝、以禦土共、亦足相抗、岳駐城月餘、盧復由永安派隊至汀、欲繳其槍(初派馬團、因連城變故折回)最近閩盧部易團、已抵汀地、岳連陞走避某村莊云、吁、我汀軍隊、自相攻擊之不暇、那有餘力以圖匪共、眞眞可哭、眞眞可嘆、現閩西匪共祇剩有僞十二軍、約二千餘槍枝、苟各部同心合力、不難一舉而殲、第吾汀之軍隊、惟事內爭、張師又畏縮不前、近日峯羅鍾杭雖有連絡圍剿之協商、但兵力尙薄、設其有濟、亦恐驅杭永之匪、竄諸汀地而已、肅清目的、終恐難達、所幸者、匪共內變、閩西一部被其槍決者、(戰場上死者不算)自一月以來、已達萬人、民衆怵其虐威、多已覺悟、故邇來樹白幟反共自立者、時有所聞、或者天已厭亂、欲救孑餘耶、

蔣介石將處理外交
伍朝樞長外說有力

【上海一日電通電】駐英公使施肇基、拒絕就任外交部長、結果、外交事務、暫時由李錦綸擔任處理、但實際上外交由蔣介石處理、因此結果、觀測國民政府此後之對日態度武斷的色彩、當必更呈濃厚、

【上海一日商通電】施肇基拒絕就任外交部長、目下正在銓衡繼任人物、就中顏惠慶伍朝樞等、呼聲尤高、若與廣東側成立妥協時、伍朝樞繼任說大爲有望、

【上海一日電通電】因王正廷辭職、國民政府命駐英公使國際聯盟中國代表施肇基繼任外交部長、施氏表示拒絕、故國府目下令李錦綸掌管外交事務、重要事項、由特別外交委員會處理、

海河匪患肅清

津訊云、海河沿岸、匪氛甚熾、軍警當局、於本月初起、即分別派隊、會同進剿、昨據匪區內來人談、匪患以甯河縣境內爲最猖獗、如甯津交界處之四座窰地方、已由匪徒向地方交涉妥洽、劃爲匪人之巢穴、所有該地內人民之保護事宜、由匪担任、大股匪徒、的盤據於此、另一股匪、以淮店爲大本營、此股專刦掠黑豬河(即金鐘河支流)之往來船隻、不擾地方、另一股散處於小南天門崚河口、及小站海南一帶各村、不時出沒、聚爲匪散爲民、故剿除甚難、更以各鎮村之公務人員及警所官警、爲環境所迫、向有與匪徒聲氣、例如劉匪軍營、於本月十九日、曾據眼線報告有匪首四人、現在小站商會會家長中、旋經馳往搜査果獲四人、正擬綁時、有鄉區八所朱巡官、向軍警解釋、謂此四人均係良民云、軍警當予釋放、旋又詢眼線、據云適間釋放者、正爲匪首某某等、軍警於是拘朱質問、令其拘捕釋放者、朱以知其住址爲辭、遂將其逮捕、經電問公安局請示、局方以通匪有據、即予就地槍決、査與朱巡官同時槍決者、尙有某所巡官一人、地方人民、無不稱快云、

小堀鞆音逝世

【東京一日電通電】帝國美術院小堀鞆音畫伯、于一日午前十時因病逝世、享年六十八歲、

救水災後荒歉辦法(續)

▲根本方法(一)提倡造林、集中全國造林經費於涵養水源有關之區域、儘先植樹、防止土沙之奔流、雨水之沖瀉、(二)振興水利、全國已設立之水利機關、應加緊工作、俾於最短時期內、舉相當之成績、然尙未設立者、應從速成立、然後分別區域負責整理、疏濬河道、以利水流、修堤築閘、以防水患旱害之災、始得根本救治、(三)山麓池塘、於暴雨時可緩和水流、以防山洪暴發、於乾旱時、可盡出蓄水、以供高田灌漑之用、但年久淤塞、失卻蓄水之作用、甚至被豪强侵佔爲田者、應責成各縣政府、于冬閒時、勒令農民開掘水塘、挖修擴大、增其蓄水能力、(四)修築圩岸、圩岸爲低田之保障、逢大水之際、盡力救護、得以保全者尙多、亦應責成縣政府開掘溝洫、逢發水之時、更用機器戽救、其法輕而易舉(五)移民墾荒殖邊、選移災民殖邊督促人民、從事墾荒派工程作物墾務專家、予以切實指導、(六)禁種有害作物查禁各省栽種罌粟、並限制種植菸草等作物、俾免侵佔食糧作物生產之面積、(七)倡導組織合作社、以便向銀行借欵購買種籽肥料農具等、(八)加緊防治病蟲害、未災區域、宜加緊防治病蟲害工作、以補糧食生產之不足、(九)奬勵農產切實獎勵食糧作物之生產、

▲消費方面(一)提倡食用雜糧麵粉、被災各省多係稻作區域、將來種籽來源、必極恐慌旣不能自外國輸種、自宜限制、附近各處米穀之消耗、改食雜糧麵粉、藉充災區種籽、(二)禁止糧食釀酒、釀酒所費之食糧爲數甚鉅際此糧食恐慌之時、應限制或絕對禁止、以糧食釀酒、(三)提倡多食糙米、糙米營養成分、較白米爲高、應提倡人民多食糙米、(四)利用米糠麥麩、米糠麥麩富於養分、加工製造、可供食用、(五)限制奢侈消費、重徵筵席捐、限制奢侈的消費、

▲分配方面(一)組織臨時食糧管理機關、妥爲分配糧食、俾災民無飢餓之患、(二)便利食糧運輸、糧食運往災區、應予以特別便利、如減免運費消稅等、(三)禁止過糶、凡食糧生產有餘之區域、應使流通、不得過糶、(四)限制雜穀出口雜穀於水旱期間、應絕對禁止出口、以維民食、(五)整頓積穀名地積穀、有名無實、宜切實整頓、以備荒歉、(完)

蕪湖日僑 已避難返國

【上海一日電通電】由蕪湖避難之日僑二十六名、今朝乘岳陽丸抵滬、預定四日乘長崎丸返國、

蔣作賓決 呈遞國書期

【東京二日聯合電】新任駐日中國公使蔣作賓、預定五日午前十時、參入宮中、在鳳凰之間謁日皇陛下、呈遞國書、

晉省府 維持金融

太原訊云、晉省維持金融辦法、聞省府決籌現洋八百萬、按照行市收回省鈔、預計有此鉅數現欵、即可將晉鈔完全收回、至籌借辦法、擬由太原市二十商行借二百萬、由省銀行借二百萬、由各縣借四百萬、但二十商行一時無此鉅數、現洋難以承借、准其出印兌現鈔、流通市面、俟日前難關度過、再力電中央請速發金融公債、以作根本解決、此種計劃現已電徐永昌作最後決定、俟徐覆電到後、即可實現、又省黨部鑒於金融紊亂已極、并垣社會均極恐慌、特召開緊急會議決定維持辦法三項、並定今日召集省府委員再加詳密研究、省銀行前派員赴天津購運大批現洋、昨已運來五十四萬、因此晉鈔行市、昨已稍稍平穩、又一般人心均趨重對日問題、故對其他問題、似亦漸抛棄云、

德使即來平

北平訊云、新任德國駐華公使路特曼、已於本月二十六日由西比利亞抵哈爾濱、外部吉林特派員鍾毓有電到平報告、頃據德使館消息、德使已到瀋陽對日軍此次暴行極爲注意、刻與德國駐瀋陽總領事視察日軍行動、日內即行來平轉京呈遞國書、又美國公使詹森今晚五時十分搭乘平浦車赴津、係送裴克回國三十日即由津回平赴京期未定、記者在站晤美使、詢以對日事件、詹氏云、尙未接到美政府訓令、不能表示意見、惟日軍在東北行動、則頗引起充分注意云云、

上海 韓奇逢 黑鷄白鳳丸

婦女第一聖藥

黑鷄白鳳丸主治。功效經血不調。赶前錯後。經行腹痛。發燒心忙心跳。白帶過多。久不生育。子宮寒冷。腰腿筋骨痛。或久患小產。腹內有塊病者。頭迷四肢無力者。胸膈脹悶飲食少進。夜不安眠。睡多夜夢者。行經血色不正。或紫黑硬塊及淡紅者。氣虛虧血咳嗽痰喘。時愈時犯如同邪病因生氣或房事所傷以致崩漏者。結婚數年。從未生育。午後發燒者凡患紅血各病服之。效力絕大。萬試萬靈。雖老婦服亦能生子百發百中。可謂藥女第一神藥也。心跳年久或之白帶久不受孕子宮寒冷速服此婦百發百中有立桿見影之功。乃湯盪血之効驗服一試其効力便知。定價每打五十元每盒五元吉黑區每盒哈洋六元每打六十元

外埠通函購買直接向各分公司可也

總發行上海英租界甯波路四百六十二號韓奇逢藥房無限公司

哈爾濱道外萬國車票隔壁 韓奇逢藥房無限公司

遼寧馬路灣大紅樓西頭 韓奇逢藥房無限公司

世界珍聞及其他

世界六十國 殺人費統計

去年世界於軍備用幾何金錢據美國卡奈奇世界和平基金團之調查如次、一九三〇年世界六十國之軍備費 共四十一萬萬五千七百九十三萬一千九百五十八美元 其中前列國如下、(一)美國七萬〇七百四十一萬五千美元、(二)俄國五萬七千八百九十四萬二千七百七萬元 (三)法國四萬六千六百九十六萬美元、(四)英國四萬六千五百二十五萬五千美元、(五)意國二萬四千八百九十四萬六千五百美元、(六)日本二萬三千六百八十六萬一千五百美元、又依胡佛總統之計算、最近世界之軍備、較戰前約增七成、又據國際聯盟之調查、在金融極其不振之去年度之世界軍備費、較前年約增一萬萬美元云、

漢口洪水後 馬路石如鵝卵 車夫健步如飛 木橋上苦悶

漢口二十一日通信記者今日向市區各處巡視退水情形、日租界除中街上段略有積水外、餘均乾爽、日本僑民蹀躞其間、爲狀甚樂、馬路中央及弄堂淤泥、雖已打掃清潔、而滿渠積泥、仍未運出、毗連日租界之三元里一帶馬路、其外層全被衝洗、下陷寸許、石塊大如鵝卵、踵趾爲穿、蓋用碎沙舖成之馬路 無不如是也、特一區漢中街及漢江街、仍有小舟往來、惟漢景街自一元路至六合路、即平日公共汽車往來之路線、水深僅及寸許、其色深黑、有如染靛之池、腥穢異常、大抵水之愈淺者其臭味亦愈烈、法租界如壽里及中央影戲院附近、水深不及二尺、車站街至英街則達三尺以上、友益街之行人木橋、已展長經過大智門車站及法租界、而達漢景街之上段、漢景街爲漢口最大之菜市場、人口稠密、如木橋再展長半里、則交通益感便利、即不者然、聽水勢之自然退落、三日以後漢景街當可步行矣、漢景街與法租界之後、即平漢路基、當大水初至時、難民避居高處、路基左右、貧民搭棚、自水勢高出路基、始各跟蹤遁去、近已水落石出、難民捲土重來搭設篷廠、多如牛毛、火車駛過警笛聲聲不絕、如有疫癘發現、此等處必易于傳播也、特二區在洋塢中地勢最高、江濱一德街已乾爽、兩儀三致、四民各街亦不能行舟、五族街路脊益顯、五族街路脊、如一小阜、路內街(如模範區)之水橫瀉去路、當報局門首之路脊較低、後湖水泊泊向江岸急流、形如短瀑、小魚潑刺、鱗尾畢現、再遲數日、水勢必繞至特三區阜昌路或歆生路始能流動、而後街之水、特其自然宣洩必難告罄非輔以排水之工具不可也、人力車夫在水乾處健步如飛、以示其足力之未消失、而船隻則以特二區爲界限、極難通行 兩日以來、船日見其少、車日形其多、惟木橋之搭設、則足令車夫氣餒試觀三四日前、車夫索價、輒恒以數角起碼、稍與論價、輒拂然掉首而去、多數市民、終日勤動之所獲、僅此數角、奚能盡耗於代步、自木橋成立後、趨之若鶩、車夫乃貶其身價、以求果腹、故車夫之痛惡木橋、宜也、顧行於木橋之上其道彌苦、不惟無高視闊步之可能、即一舉一投足、皆必目無旁矚、庶無墮落之患、因此途遇親友、交臂失之者、比比皆是且步行之徐疾人各不同、徐者先而疾者後、不能超越而過惟有靜心屏氣步趨其後其苦悶何如、記者見一胖漢、不勝臨淵履冰之懼、此尤令人捧腹矣、此項木橋之撤廢、爲期尚遠因全市乾濕不一、某處無水、即將該段木板、移架他處 現雖未能普遍架設、其功用已甚可觀也、特三區水深約二尺左右行經怡園、見有綁舟於桿、且踞裂舟爲二、加處以腰斬之刑者、上貼布告、謂木筏夫未懸登記之旗、行駛市內、特將此舟刀劈示衆云云 刑及竹木、亦甚新穎也、怡園以上、民方路水僅二寸、由民權路至黃陂街、無點滴之水、爲漢上水災後惟一之樂土、擾往熙來 令吾儕日與波臣爲伍者、頓生健羨之心、富人之避居是間者爲數甚衆、市場營業頗不惡也此次被水期間、達五十日、中央列鄂災 全國第、今雖退落有期、而省主席何成濬不忘憂惕誥誡僚屬、謂武漢市面繁榮、觀瞻所繫、然吾人不能視武漢漸就乾爽爲可喜、須知全省鄉村、沉沒洪波、無衣無食、無家可歸之被難同胞、奚啻恒河沙數、故對於賑災工作、仍不能不加倍努力云云、記者以爲今後之補救、莫善於以工代賑、蓋有利於國家及地方之建設、款不虛糜、而災民不至失所、可絕匪徒煽誘之機也、據建設廳長方達智談、全省瀋車路經大水沖洗、橋樑損毀、沙面漂沒、幾舉數年來慘淡經營之工程、盡付東流、惟有令各縣督同災民 努力培修值茲省庫空虛、非由中央統籌規畫、莫能進行云云、同時國民政府救濟水災委員會湖北分會、已決定組織一工賑委員會、分設計與施工兩項步驟、以修路及修理全省堤閘爲目標、可容納工人百餘萬、即以中央所貸美麥爲工人食料、省政府亦已分令各縣、以培修官堤、堵築民堤、努力生產、準備春耕相勉勗、凡此皆災後刻不容緩之圖也、

遜帝離婚案◇◇ 瞻養費與衣物件數 仍須磋商尚未解決

天津函云、溥儀與其妃文繡離異案、曾一度醞釀訴諸法律、後幸經載濤出面調解、由文繡方面要求給與贍養費、及其本人所有衣飾物品、日前本市一般人傳言該案已經解決、記者特往關係方面訪問、據談該案仍在接洽條件中、謂已解決者、實係誤傳、但此案因贍養費多寡、衣物件數、仍須格外磋商云、

學生姊妹鐵餅競賽 造成世界紀錄

支加哥電云、美國支加哥公開運動會中、有學生姊妹愛潔博英里及凱斯倫英里二人參加鐵餅競賽、其成績一爲八十尺 次爲七十八尺、造成世界紀錄、美國體協會、決定加緊訓練該兩女士、以備參加明年舉行之世界運動會云、

楊杰結婚

國府楊總參謀長杰、於本月廿九日來津、與胡珍府廳長二女公子、在國民飯店行結婚禮、平津各當道、紛往致賀、頗極一時之盛、聞楊君以國難方殷、禮成後、即夜偕新夫人專車返京、可謂急國難者矣、

比教授決定 再探星帶圈

不魯舍爾電云、比利時科學教授畢卡德、駕輕氣球昇高五萬呎成功後、現又研究再度上昇、決定試驗 五萬呎上層星帶圈之一切情形、該輕氣球時下正 爲改建中、預定中旬即可完成出發云、

江南巨刹 天寧寺之寶藏

常州函云、天寧寺爲國內巨刹之一、財產之富、宮殿之多、聞之令人驚奇、而寺內之珍寶奇蹟、尤爲外間所最罕知、茲將寺內大概誌下、供獻閱者、

梵宮一角 天寧寺在吾常城東郭、松柏森森裡、露出梵宮一角 便是前了、其中房屋不知其百千間、水木兩作、終歲在內工作、無一日之休息、遊人入內、非得熟識者的引導、往往入而不知出、如進了迷魂陣了、大雄寶殿是全寺之最高處、相傳此殿高於北平昔日之皇宮、當建築時、宮中聞之、並說特降旨叫和尙減低高度、並說和尙目無天子、和尙善辯、說什麼佛法無邊、佛實高於一切豈天子之所可和他並駕齊驅、這麼一個答覆 居然駁得皇上無言可說 只得任他建造了、而這大雄寶殿、高也可想而知了、屋頂有一大葫蘆中、實風磨銅、這銅爲寶物、能護屋脊不爲風吹毀、此葫蘆相傳昔年曾被兩大盜攫去、旋被精武衛之僧追回的、

巨佛三尊 大雄寶殿中供三巨佛、佛面部之面積大於圓桌、耳中可臥一小兒、碩大無朋、仰首望之、頸項作酸痛、周身敷眞金、厚可三分、金黃璀璨、莊嚴莫倫、三佛額際、各綴一甚大若拳之明珠、不過現在已換爲贋品、相傳昔年有兩巨盜、登殿見明珠瑩徹發光、便飛身躍上攫取、破屋飛去、一跛脚僧坐殿隅、亦飛身追去、入鄉里計、兩盜都給他打敗者、而得珠還合浦、從此寺之主持者、鑑於漫藏誨盜、便把眞珠藏諸櫃櫝、而以假的綴於佛額了、殿前兩旁、是羅漢堂、五百羅漢、都大於常人、周身也都敷上數分厚之眞金、金黃閃爍、照日光中令人不敢正視、這三佛和五百羅漢、他造價之鉅、亦可驚人了、

別有天地 寺中有數處牆壁剝蝕、雙扉破舊而常關、遊人到此、每忽略過去、殊不知破門中、却別有天地、或精舍數楹 窗明几淨、塵飛不到、或小小院落 泉石花木 明瑟清華、又有金屋五所、內中陳設、海上任何大旅館的房間、均不足以望其項背、銅牀錦被紅木椅桌、洗濯之具、脂粉之屬、凡女子所需用的東西、無不應有盡有、蓋天甯寺爲有名古刹、一般達官巨商、有經懺佛事時、太太小姐到寺裡去、需要此種精室、日間休息、夜裡睡覺、這個精室在暑天亦借人作避暑之用、不過不與寺內熟識的、是不獲如願的、

飯鍋入浴 僧徒五六百吃起飯來、是用巨鍋燒的、大鍋有三、二鐵一銅、埋入地面中可數人沐浴、其大可想、鍋蓋上繫轆轤啓閉、盛榮之鐵劃較馬路上小工所用之劃還大、凡遊寺者、必定要到此一觀、以擴眼界當張宗昌之軍隊在蘇時、有一營駐於寺中、丘八們宰牛殺豬、強入這大鍋中烹煮、衆僧以當腥之物、跪求免入鍋中、卒不獲許、後來和尙不知洗了幾百桶水、才敢煮飯自吃的、(未完)

二百兒童赴美觀光 認識新世界之新奇事物

◇……黑衣宰相所派遣

羅馬電云、意大利將有由十四歲至十八歲之法西黨兒童二百名、於日內乘船赴美、墨索里尼派遣彼等赴美之意、係謀認識新界之一切新奇事物、而將彼等所得之良好經驗携返意大利、彼等均爲法西黨之最良兒童、彼等留美日期並不甚長、僅係展望美國生活、將赴紐約、菲拉得爾菲亞、及華盛頓並參觀各項運動會、彼等將在奈普士登意大利船出發、一直駛往紐約云、

亡國之兆 北地之沉酣跳舞 江南則影院恒歌

……商女不知亡國恨 ……隔江猶唱後庭花……

所謂『商女不知亡國恨、隔江猶唱後庭花』也 邇來天災人禍、相逼而來、一般青年男女猶沉酣於跳舞之場、前有人自北平來者 則云北平之跳舞熱、平添跳舞場有四十餘處、北平之大中學校學生、於此秋季開學之初、自父兄處携有銀錢、全消耗於跳舞之場、一夜之香檳、可以耗半載之學費而有餘、當日軍攻進瀋陽時、瀋陽俱樂部之跳舞尙未散也、言之可痛、然北方之報紙、則亦譏諷南方之娛樂云『滿流浸潤中之南京城、金粉繁華、依然不減』蓋夫子廟之歌娘、清涼山之香客、依然雜沓往來、而灰黃之軍服各學生之校徽、尙出入於歌榭影院中、蓋今日之報紙、大抵對於當地之情形、不敢加以評論、於是南方則議論北方之酣舞 北方則譏彈南方之恒歌、實則同爲一邱之貉而已、

娛樂所以舒適身心、當然亦有鼓吹昇平之意、處此救死不暇之中國、而尙爲一片歌舞之聲所喧擾、此古人詩歌中

沈歌酣舞之 故都

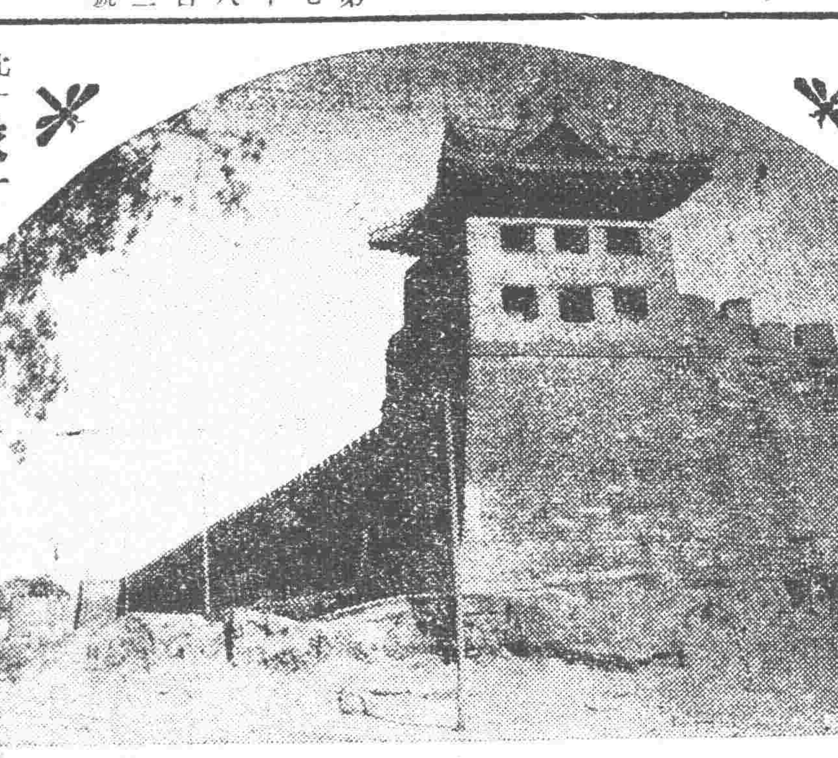

金剛藥片

主治 先天不足房事過度手淫滑精乏嗣陰莖短小陽痿不堅房事不久見色早洩老年精衰中年斷傷精神困倦頭暈眼花耳鳴心跳氣急夜不安寢凡因腎部所傷腰疼腿軟四肢無力形容枯瘦戒烟體弱各症新久保効

服法 每日早晚飯前服二片若有房事一小時前服四片白水送下

特效 常服保腎安神身體健壯房事快美補血生精藥性平和四時皆宜老幼男女均可服用非市井春品也

定價 每大盒五十片大洋二元四角 小盒廿片大洋一元 大盒半打十二元 小盒半打六元

本堂因擴充營業酬謝主顧 大贈送四十天 買一盒送一盒勿失良機

哈爾濱道外正陽十四道街老福春堂總售處 外埠函購不加郵費

外埠代理 遼寧鍾樓南大成藥房 全軍署街大吉祥 全和發源 江省中西藥房 十林泰華西

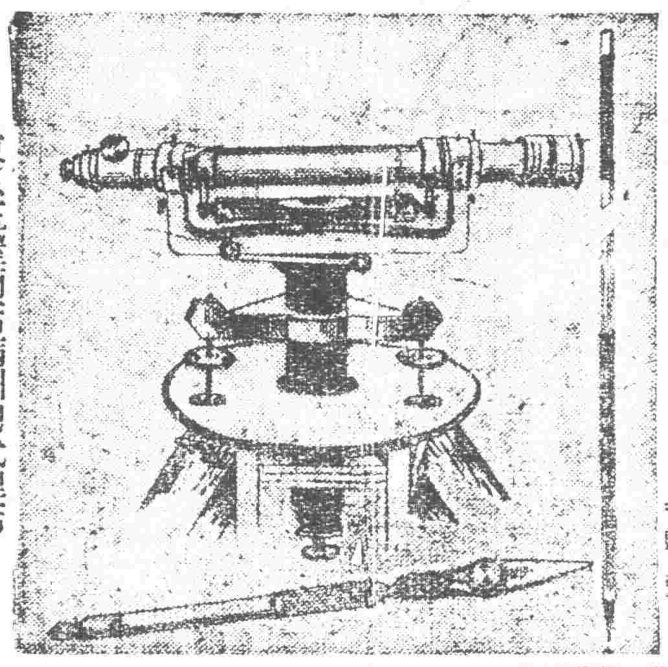

測量 製圖機械器具一切 製作修理

東京玉屋商店滿洲總代理店

水上洋行奉天支店 奉天若松町三十二番地 電話 二三一一番

治痛瘋

痛瘋一症爲風濕寒火等毒浸入筋絡賅理作祟故外用搽藥往往不能奏效茯苓精功能舒筋活絡補血清毒驅風利濕疏痰解痛是治痛瘋之上品

定價每大瓶現洋貳元 小瓶現洋壹元

總發行瀋陽大西邊門外 各埠中外藥房皆有代理 寶康藥行

駐富錦縣盛京時報分社緊要啓事

啓者本社自成立報業經銷迄今拾有餘載素對各界閱報諸君信用卓著感激莫銘惟由赤俄擾亂以來市面凋敝糧行慘跌官帖毛荒閩法奇跌營業消沉本報甚受影響以致滅銷半倍尤象金貴銀賤報紙昂貴郵費增加各種耗費有增無減至斯敝分社入不敷出逐月虧空誠實難支故求諸君原諒今於陽歷九月一日起本報每份月漲哈洋兩角敬祈時至總社用欵孔急雪片函催敝社情實難拖故望各鍍購訂本報諸君視告容量迅將所欠報欵節前先日寄下以援時究爲荷岩此以明

經理 張少濂 謹啓

馮氏斷癮救苦金丹

商部註冊 靈芝商標

中央衛生試驗所化驗全國禁烟委員會張主席題贈(除惡務盡)

天津特別市 衛生局化驗註冊 展覽會得特獎(一百分)

▲直隸省長傳諭嘉獎△山西省署核准備案▲社會局出示保護

▲太原警處出示保護△漢口警處核准備案▲天津警廳化驗註冊

▲風行海內六十四年(本堂自清同治七年設立)▲上商商會給證獎勵

此丹專戒嗎啡海洛英等毒及鴉片煙癮輕者一付用十天重者三付分兩星期用均能和平不吐不瀉痛苦毫無於不知不覺將癮斷淨且飲食增精神煥發已呈各省官廳化驗註冊復經中天津煙台濟南河南黃沙河安國昌黎無錫宣化孫曲紹興等五十七處拒毒會試用成効卓著戒除者指不勝數收回藥本現一元五角明書▲前會逐日在天津各報披露每付僅收回藥本現洋一元本堂爲濟世之心外埠函購者價目尤格外克己以購寄費八分或用郵票代用此丹已歷六十四年非似市上舊廣告假藥騙錢欺人者可比擬是以本堂備有影印功效證明錄如將此廣告剪下本堂發售附郵票二分寄閱影印功效錄承索即付

總號 天津法租界西馬路宣講所前九十四號 竣芝堂

分號 ▲招請外埠經理處▲遼寧售處 震泰報局

益世保胎膏 郵票一百十分替代

專治婦人小產滑胎一症奏效異常百發百中四貼一元

總經理 遼寧軍署入街 震泰報館 電話四二一七 三〇六七

外埠函購郵票壹角廿六分 如滙票寄大西門內郵局付可也

嬰兒暑病藥

七世家傳秘方 市政化驗許可

消疳散
主治腹痛腹瀉痢疾而黃肌瘦久服能令嬰兒肥胖

止痛膏
能提升嬰兒氣喘及腹痛女子下部濕寒經血不調等症

平熱散 清內
主治驚悸失魂肺熱咳促及四時不正之瘟病

分銷處

日站茂林飯店胡同福增合 大西關大街興隆德 小西關信源長 大南關大德祥 北市場信源長絲房 中街吉順隆絲房 小東關同興合 大北關恒興源 大東關大街慶太成

總發行處 瀋北鄔家寺清眞孟九藥房

外埠函購郵資另加一成

天然清補丸

內務部衛生試驗所化驗立案 海關驗通飭各關放行無毒化

(一)有白面白丸鴉片嗎啡針等嗜好者服之立見奇效小癮三盒大癮六盒斷淨隨吸隨減負責身爽多食無痛苦無效原盒退款(二)凡有戒癮人多因煙毒作祟全身欠爽及大便乾燥不思飲食夜睡不安不能早起以至清氣不昇濁氣不降氣血不能流通面帶煙容久之發生一切疾病如服此丸立見奇効如不信請先試用(三)無癮人服之可以清補身體寬胸順氣利大便加飲食即小兒心煩纏人化服十丸病亦立愈有服過此丸者定知言之不謬 每盒二百〇七粒。大洋一元。半打五元五。一打十元。郵費一盒至一打二角。郵費足收不扣均備詳細說明書函索即寄。

清金保肺丸
咳嗽服二三付即愈 每盒廿付現大洋一元試用包每服八粒五分多年咳嗽痰喘一盒全愈新得外感此藥與衆不同不論火祟氣祟要嚥何

新方退雲散
每盒洋一元二角 一人不壞均可療治輕者一瓶重者二三瓶全癒

外治痢疾一粒丹
不論何等痢疾其摘一粒納於臍中。上貼膏藥一張。快則一刻。慢則半點。術即止。妙不可言。大人用大粒五角。小兒用小粒三角。十歲至十六歲用中粒四角。

總批發 天津黃緯路東省閻氏製藥所

駐遼經理處 城內鍾樓南 鼓樓 哈爾濱道外正陽街西頭 滿站 營口大平康里 江省南大街三合永福記 民新縣大街裕泰公 長春商埠四馬路泰和藥店 聚義隆 義順同 內成 寓和 志雲翔 遼陽 四平街驛 平康里恩順和 吉林河南街長盛東

硫化染料、硫化曹達、工業藥品、各種販賣、

三井洋行

大連 營口 安東 遼寧 長春 哈爾濱

肺癆特效藥 三那星

溶解臟質 殺盡癆菌

肺癆病之危險和難治

肺癆病之症象、爲發熱、盜汗、食慾減退、咳嗽喀痰、失音、咯血等初起時第一期、肺癆完全形成、時爲第二期、及至肺臟形成空洞爲第三期、凡與人接近者、均有傳染之危險、一經傳染、即成爲難治療之慢性傳染病、稍一不慎、每至轉入第二三期之重症、而至不可救治之狀態、肺癆乃係一種微細之肺癆菌、發現肺癆菌者、爲德國醫學克博士、組織成可怕之肺癆症、盤據於嬌嫩之肺臟、破壞人體之內膜及抗酸性臘質、能抵抗一切外來肺藥力之攻擊、蓋肺癆菌係中性脂肪、血液之外膜構成、且肺癆菌侵入人體局部時、其四週被侵蝕而形成頑強之結節、以阻礙血液之通過、致使內服或注射之一般消毒藥劑、無由攻入、故醫家常有肺病無藥之嘆、蓋肺病並非無藥、實因有之僅足治愈肺病中之單純症、如咳嗽咯血等及第一期之肺癆而已、終不可破壞其頑強臟質及脂肪性之外膜、而使藥力直達於患部顯其根本撲滅肺癆菌、以達完全治愈第三期肺癆重症之目的故耳!

結核病原菌發明家 克者博士小像

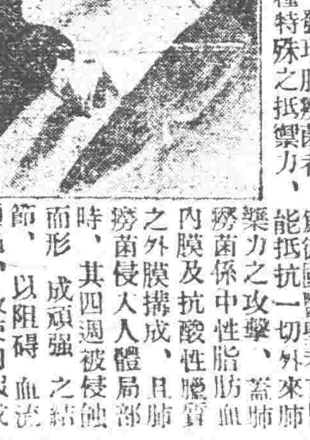

贈書

奉送三那星實驗報告書及最新肺病療養指導書。書中詳載肺病之種種療養新法。有肺病者不可不看。函索立即奉贈、

肺癆病特效藥『三那星』出世

從前死於肺癆病的都是冤枉死 目前正患肺癆病的都可以不死

三那星治一二期肺癆病……藥到病除

三那星治第三期肺癆病……起死回生

解決數千年來名醫不能解決的難症 挽救數千年來名醫嘆爲無藥的重症

肺癆病不難治「難在不能攻破肺癆菌之蠟質保障及結節物質!」

三那星非奇藥「奇在可以攻破肺癆菌之蠟質保障及結節武裝!」

肺癆病特效藥三那星。。新發明

二十世紀唯一無二之肺癆病特効藥「三那星」其第一主要成分、即在溶解肺癆菌之直酸性臘質及脂肪性之內外膜、並軟化其結節、使即時配合撲滅肺癆菌的、其餘成分之藥力、深達於患部而克奏其功 三那星治一二期肺癆、無不藥到病除、即最難治之第三期肺癆亦莫不克奏其根本治愈之效、故三那星出世後、各國名醫無不爭相採用、或視爲治療第三期肺癆之特効劑、自有史以來不可解決之肺癆症、從此隨有救星矣、

三那星之試驗及功能

三那星在中國、已經中央衛生試驗所化驗證明、藥性和平、絕無任何禁忌及副作用、四時適宜、老幼可服、中國之患肺癆病者、比較全世界各國爲最多、現有三那星特効療肺藥出世、實患肺癆病者之一大好福音也、將其試驗功能略述如下

一設於試驗管中、實驗『三那星』之藥力作用、則一分鐘後肺癆菌皆消失其抗酸性、至三分鐘後、則此肺癆菌完全殺盡、

一無動物試驗、則發見三那星能滲入結核病竈內、設檢查其病竈內潛伏之肺癆菌、則盡失其抗酸性、此足證其蠟質之完全溶解矣、

一如肺癆病患者內服『三那星』一星期左右、則立見咯痰之稀釋、體熱之下降、心身愉快等狀態、

一更繼續內服『三那星』達三十天至六十天以上、則顯見體量增加、食慾激進、一切症狀、逐漸緩和、終達其回天再造之偉功

▲價目▼ 每瓶一百二十片可服十天定價大洋十元 每料六瓶可服六十天定價大洋六十元

上海仁記路三十五號美商愛世開洋行獨家經理

遼寧十一緯路七十三號 美商愛世開洋行

哈爾濱道外正陽四道街口 美商愛世開洋行

▲每瓶定價上海大洋十元 各埠藥房均有出售

張作相赴平矣
葬父畢卽晚出發
臨行訓諭此間務須鎭靜

在錦治父喪之前吉省主席張作相、日前因爲勘驗攻塋之工程起見、離家赴該縣境之雜木林子地方視察、已誌本報、茲悉該氏於本月一日上午十二時許、爲其已故封翁舉𠬝安葬禮畢、即於是晚十時許、搭乘北寧路備労之專車一列離錦赴平、據聞其離錦時、與東北要人發表對滿洲事件、應指鎭靜與平穩態度、進行交涉云、

（此圖爲張作相）

錦省府展開
幹部職員繞道西上
劉鶴齡現在營口說

爲支持遼局之錦縣省府、目下正在組織進行、各廳處機關之幹部職員、已奉主腦命令、悉自一日起紛紛西上、惟因北寧路連生障碍之故、各機關西上之職員、多繞道連埠轉海道前往、以期捷便、又聞舊日之省委中、現缺教育廳長金毓紱實業廳長劉鶴齡二人、其餘均早赴北平、已先後往錦繼續省委職務、至劉鶴齡氏有現在營口之說云、

省主席非米 又傳爲邢榮

遼省府行署設錦、主席由米春霖代理、已誌報端、茲聞上說不確、當局已委省委邢士廉代理主席云、

另訊遼省府主席、當局茲暫委榮參謀長代理、特併誌之、

熙長官派員赴平

吉林省新政府長官熙洽、近委各屬機關首領、已分別委派妥協、茲關於該省新政府之組織、及一切治安情形、特派科長佟振家、於昨一日由吉來遼、轉北寧車赴平報告云、

財政廳召集人員

財政廳已隨省政府、在錦縣設置、該廳長張振鷟因廳內各科人員均在瀋陽、乃派劉賡沛于一日來瀋、召集該廳人員赴錦縣辦公云、

召集局員訓話

自衛警察馮子敬劉瑞卿兩局長、爲整頓警政計、於上月卅日午刻、特召集各區分局局員訓話、以治安爲民相敦勉、忍苦奈勞安心服務、仍存五日京兆之心、爲自衛警士樹立楷模、是日共到局員五十餘名、經兩局長訓勉有加、咸以治安爲目的、奮勉從公、不辭勞怨云、

縣治安亦亟整頓
省市公安着着恢復中

地方維持委員會、以省市公安已行着着恢復、關於切進省垣之瀋陽縣境治安、自應若手整理、茲特向日當局接洽、商定將縣公安局恢復成立、照舊派警隊淸鄉剿匪、以安鄉閭、而慰農民現經縣政府佈告云、現在本政府業經照常辦公、并令本縣公安局長張鳳岐立即招集所屬職員及四鄉各分局長一律照舊執行職務、保衛地方公安、凡我商民人等、務即各安本業、愼勿自相擾擾、所有地方治安、本縣長完全負責、倘有故意造謠、煽惑人心者、定行嚴加懲辦、決不姑寬云、

邊境俄軍頻增
張學良令各軍嚴防

自中日事件發生以來、蘇俄政府、迭次在國境增加軍隊、約有二萬餘人、步騎砲等隊均有、雖聲明保護僑民、實則另有企圖、張副司令、頗爲注意近特由北平電令吉黑沿邊駐防各軍、嚴爲防範、並令將增兵情形、隨時呈報云、

憲兵航空各部 均移設北平

自日軍佔領東省後、東北各機關紛紛移平、如東北憲兵司令部、航空司令部、及鐵甲車隊探照隊通信隊等、均已移設北平、並設兵站處、以便供給各部隊給養云、

哈特區治安會 幹部職員名單

哈爾濱特別區組織治安維持會、實行自治制、已詳前報、茲查其幹部職員如下、

會長 張景惠
常務委員 王瑞華
護路司令 丁超
教育廳長 周守一
郵務局長 徐箴

留日學生返國 一行二十七名

遼寧省籍派赴日本士官學校及各專門之學生、近鑒於時局遽變、中日發生交涉、該學生一行二十七名、於昨一日、搭南滿列車返遼云、

高地兩法院 開始審理

高等法院院長史延程、事變後並未離瀋赴平、現以地方秩序逐漸恢復、待審案件、頃即審理判決、除召還辦事人員外、並飭地方法院亦召還人員、均于十月一日開始審理案件云、

自警局仍添招 便衣偵緝隊

瀋陽自衛警察局、馮景異局長、因城內各種搶案屢生、雖有自警不敷緝匪、特行規定招添便衣偵緝隊五十名、每日分往各關偵查匪類保安云、

自警續領經費
昨遷公安局舊址辦公

自衛警察原領有經費四千元、已經用罄、馮劉兩局長因進行一切、需用日繁、且自警日漸增多、薪俸尤須急備、遂呈准維持委員會、於昨一日又領下經費五千元、專作整頓進行之用、又自警局、係借用瀋陽縣署辦公、茲已商准三谷憲兵隊長、於二日遷移至前公安局內辦公、以資便利、自警全部、定行移往云、

天氣豫報

十月三日 晴一時曇 南西風

一日之溫度 平均 一〇度一 最高 一九度八 最低 三度二

兩銀行提籌現幣
中行運到百萬餘元

本城中交兩行、自事變開業後、當即電飭平津等地分行、趕籌現款、以便維持瀋地金融、現聞中國已由大連地方、連日轉來現款暨紙幣、爲數約有百萬餘元云、

自衛伙食改變

自衛警察之伙食、自成立以來、皆爲精米白面、茲當局爲撙節計、將精米白面、除仍發與若干外、而平日則改發秫米、飭各分局改變伙食云、

日軍布告 教養罪犯

日軍自駐守監獄及教養工廠後、對於罪犯頗爲注意茲駐守教養工廠之日軍、昨一日特對罪犯布告二則、(一)不准在囚室喧騷、(二)不准脫監、如違犯上之兩項條諭、即立予槍決不貸云、

紅十會 施發粟米

遼寧紅十字會、茲爲賑濟工業區、保安堡一帶飢民起見、除一面在工業區探址外、一面派會員等、執旗赴該二處住戶院內、塡寫領粟米人口名單、量今(三日)明兩日、即當開始施放云、

卍字會籌備 賑糧賑煤

紅卍字會、茲爲籌備賑款與賑煤、由代表三名、會同日方人員二名、乘瀋車赴北寧貨場糧秣廠倉庫查驗存糧、以便啟放、又分赴各煤廠、勸捐煤火以資粥鍋之用云、

旅客乘車省錢不怕搗亂
購近票乘遠途當局限制

北寧皇姑屯站、自經英人職員謝拉母等之整理以來、秩序稍稍良、近因於鑒於旅客、多行赴平津一帶者、而其買票者則均購新民等站車票、以省其値、因是中途與車長時起爭端、現經該等之規定、凡該站售票時、均由於錦縣起、餘如溝幫子、大虎山以東沿站、客票概不售給云、

嚴查私販 軍火犯

奉天日本憲兵隊隊長三谷氏前以省城當事變之時、中國之憲兵警察偵探、多未繳槍、而官有槍亦丟失不少、深恐滋生事端、現除令自警局照原發之槍枝保証人追繳外、於一日派多數憲兵、分往各處搜查、如有藏匿不現者、及私運者、一經查出則從重懲辦云、

銀行號領槍

省城銀行號自衛警槍械、均于事變時解除、現各行號因均已整理開業、需槍自衛、乃向憲兵隊請求發還、經該隊允准于十月一日發還、實行佩辦自衛云、

東北潰散軍隊
在冀江熱收容

東北潰散各種軍隊、據查不下十萬名左右、頃聞經張學良副司令核定、在冀江熱三處收容、已令王萬湯三省主席查照辦理云、

衛生總隊部成立

市政當局因注重市內衛生起見、特行招添多數衛生隊清潔夫、業已齊備、衛生隊總部設在商埠地望火樓、前偵緝分隊院內、由張世梅爲總隊長、賈某數等人爲分隊長云、

自衛警察局 晝夜辦公

奉天自衛警察局長馮子敬、以各分局分所均次第恢復、局科處事務遂形繁要、乃手諭各科處人員晝夜到局辦公、以免遺悞公務云、

自警之体面
竊物被日憲兵責懲

自衛警察、原爲維持治安保護人民而設、詎有自衛警察局之職員某某等四五名、於一日赴前公安局院內、勘查房屋、視內部無人、竟竊去衣物壘盒、乃被該院駐守之日軍發見、立予拘捕、送至日憲兵隊部、當經憲兵隊部一一懲訊、以示儆戒、嗣經馮劉兩局親至憲兵隊懇求、始予放還、以保衛人民之自警、而此不名譽之事態、自警當局其何自解耶、

航空員奉召 相繼西上

自省城發生事變後、航空處人員均行星散、重要官長非赴平即回里躲避、茲聞住瀋航空技師工匠等、因奉召連日西上赴平、聽候調用云、

石友三舊部策動
乘時而謀北滿

石友三任軍長時、所部編餘之官兵、約有數千名、均捨往吉黑兩省軍隊內安置、而編餘之軍官、大都充任下級軍官居多、此次遼吉變局、該軍官等竟乘時活動、與當地土匪、大事連絡、內中並有石氏派往便衣隊若干名、從事指揮、以作大規模之活動、其勢力頗堪注目云、

有告知匪踪者
日軍卽出動

日軍當局、爲肅淸城內外匪人計、對于各處除派軍隊梭巡隨時查拿外、並于昨佈告、如有告知匪人踪跡者、日軍立即出動、並與報者獎賞、以淸匪患云、

自衛警分局長 辭職赴錦縣

自衛警察局各當局長、均有會公安局原分局長、該分局等奉北平召集命令、爲四五六八九等局長王達善胡承祿、朱葆善等、均已辭職赴錦縣待命云、

自警局令詳查 商民被搶情形

奉天自衛警察局局長馮景異、以省垣大局變後、各關商民被搶者不可勝計、其中以小東關小南關爲多數、現爲詳細調查計、於一日特令各分局詳查該各管界內之商號住戶被搶情形、呈報來局以憑核辦云、

瀋水小新聞

屠宰開徵 肉價低落

事變以來、屠宰機關停止、因而豬牛商販紛紛私宰、並高抬價格、茲市政所亦於月之一日、恢復屠宰機關、開始徵稅、而豬牛肉價反形低落、如牛肉已復兩角原價、豬肉已復原價至三角以下、原因係販運者增多及市面平穩之故云、

救濟院變更 擇配手續

救濟院院長王宗承、以本院濟良所婦女擇配、定章限制過嚴、乃爲變更凡領配濟良婦女者、如先經双方同意、再具保[illegible]行云、

執事私逃

大西關下頭小雜貨舖執事陳玉山者、係關裡人、因營業不佳、賠累現欵二百餘元、無法支持、倘欠外債甚多、乃竟妙想天開、已於一日晚私自潛逃、不知何往云、

因窮所迫 賣妻鬻子

小東關下頭柴草市、住有藥[illegible]殆盡、某窮極無聊、妙想天開、先將其妻張氏賣與李姓子、得洋一百一十元、除還外債、所餘無多、並將五歲幼子賣出索現三十元云、

搬家丟失巨欵

小東關下頭王銷房胡同住戶李心泉、前充稅捐局局長、於上月二十九日因地方不安、恐遭匪搶、遂僱車將家內物件、均搬於小西關、不料搬家之時、[illegible]

搶

大西關桂牛泉胡同住戶王吉泰、于昨午後八時、忽進入胡匪二名、一在門外看視、一進屋逼索財物、並用火拷男女、索要錢財、[illegible]惴自危云、

搶北大營槍馬 落網四十餘人

城北文官屯旺官屯曹家林子村民、因分搶北大營之馬匹及槍械物件等、於昨一日被自警局派警多人、前往各村搜查、當拿獲四十餘人、綁送城內交當局法辦云、

一日晚、忽進入胡匪十餘名、均手持木棒、將教員學生等行李衣服等物、完全搶去今(二日)晨該管分所警察四名、前往該校查驗、以憑查緝云、

小東關住有郭永春者、於日前攜其妻周氏、下鄉避難、行至城東龍王廟村、突遇步匪十餘名、將郭綁于道旁樹上、將其妻及細軟物件、一併搶去潛逃、遂揚無踪矣、

城東南三家子村、[illegible]

小東邊門外三家子村、距兵工廠甚近、住戶約千餘戶、近因村民恐兵工廠危險、又怕匪搶、是以日來均遷移城內居住故該村僅餘十餘戶云、

奉天自衛警察二分局局員白連福、于澤樸、莫主任、差遣隊長劉治安、於一日帶巡警二十名、在小東門外老瓜行一帶小店夥房內檢查匪人、當場捕獲五名匪人、並在行李內起出大槍子彈五千粒、及賍物等帶分局審訊、供認爲匪不諱、當派警送總局依法辦云、

大北邊門外沙土坑村、地處鄉鎭、份子不齊、近數日來、每晚搶案、竟出十餘起、茲一日晚、該村東孫黃高馮金等六家、及村西李家舘子、王尖餅舖、王記理髮處、均被匪大搶一空、次晨二日皆停止營業云、

大北關草倉前靰鞡把胡同路南住戶、廣文山家、於今二日晨四時被匪搶去皮襖三件、及皮包一個、又該胡同住戶兵工廠職員李子峯家、亦於是日早五點鐘、忽闖入人五名、大肆搶掠、當搶去現大四十八元及金鐲子二枚、搶完即向南逃走云、

北寧仍未恢復 旅客待候露宿站房

北寧路、自此次事變、暨連日被匪搶刦以來、所有上下行車、仍無相當時點、每日西行車一次、或二次不等、皇姑屯站待候之旅客、因數日不得[illegible]間、則均皆露宿站旁、倍受風霜之苦、厥狀至爲可憐云、

龍井村已平穩 三道溝方面稍不穩

【延吉】自吉省政府改組消息傳播後、本埠官界、亦稍呈動搖、局子街龍井村方面、現極平穩、惟二道溝三道溝方面、仍有不穩形勢云、

飭商號更換 營業許可証

【延吉】縣公安局、頃到警務處發來之營業許可証、特令各鎭商號一律更換新許可証、納工本費吉大洋九分、許可証費一元、但每商號須取具圖書保三家、方准營業、限十月一日以前辦竣云、

市面不景氣 農民叫苦

【義縣】邑北淸河門鎭、近因時局關係、市行突然大變、金融奇緊、百物昂貴、糧業尤堪注目、農民入鎭售糧、紅糧每斗不過八角左右、谷子迷子元豆吉豆等、僅一元左右、糧商出售則不然、每秫米一斗、價洋一元六、小米元豆元米吉豆、價洋二元上下、嗚呼、農民以田爲本、食乃民天、民之生活、原賴種田、今竟遭此時局、農民亦云苦矣、[illegible]

維持商埠治安 分派學警協助

【延吉】自瀋陽、長春、安東依次被日軍佔領後、延邊人情、難免有不安現象、惟龍井村、頭道溝兩埠中外雜處、恐有不良份子、藉事生風、延吉市政籌備處張處長、爲保僑保商起見、特將韓語警官養成所肄業學員、派赴龍九名、頭五名、在埠內担任勤務、以期周密云、

印刷物如關商品 須按包裹寄遞

【延吉】郵局以印刷一宗、於國內之文化進步、關係至要、故向來對于油印、石印、鉛印機器印、或以他法印刷之文件書籍等、一律認爲印刷品、規定每五十格蘭姆、貼郵票一分近聞已改訂辦法、凡關於商品雖爲純粹印刷品、亦須按郵包裹遞寄、若非商品、或以用過之舊物、於能照印刷收費、郵局已通告週知云、

關於警餉 特發通告

【開原】本邑公安局局長尹捷岬、因警欵支絀、迭經核減由二十年七月一日、會計年度起、將公安長警薪餉、按八折發放、當此國家多故、警餉積壓數月、近查流言、若不解釋定與人心大有妨害、該局長乃於九月廿八日發出特別通告若干、遍行張貼、以釋流言、而重警政云、

行市 二日

條銀標金

倫敦銀塊現行 一五片一六分一五
紐約銀塊現行 遠卯 二六仙〇分〇
孟買銀塊現行 [illegible]
上海標金 五三留比四分一

開行 午前 七二七、〇
下市 七三三、〇
大價 七四三、〇
小價 七二六、一
午後 七三三、〇

中外滙兌

英美滙兌 三弗九七仙〇分〇
美日滙兌 四九弗三八仙
美國上海滙 三一弗八分三
上海東滙 賣 一五九兩〇分〇 買 一五八兩二分一
上海美滙 賣 三一弗四分一 買 三一弗八分三
上海英滙 賣 一先六片一六分二 買 一先六片四分三
瀋陽城內滙兌
現洋票滙上海
現洋票滙中銀
金票滙中銀
現洋票滙天津
大連滙上海 七三兩 四五〇
大連滙煙台 七〇兩五〇〇
營口滙上海
安東滙上海 六四四兩〇

各地錢鈔

瀋陽 日站金票對現洋

開行 午前 三三九、〇〇 午後 三三八、〇〇
下市 三三九、〇〇 三三八、〇〇
大價 三三〇、〇〇 三三九、〇〇
小價 三三六、〇〇 三三七、〇〇
交數 六萬 三萬

●同現洋對金現行
十點 四三、八五 一點 四四、〇〇
十一點 四三、八五 二點 四三、五八
十二點 四三、八五 三點 四三、九五

●城內錢鈔
現大洋換奉小洋
金票換現大洋
鈔票換現大洋
哈大洋換現大洋
天洋中交票換現洋

大連 鈔票對金票（午前市）

近卯 遠卯
開行 四六、八〇
下市 四六、六五
大價 四六、九〇
小價 四六、四〇
交數 二五〇萬
●同（午後市）
開行 四六、八五 四六、七〇
●同現行（午前）（午後）
九點 四六、五〇 一點 四六、六七五
十點 四六、七〇 二點 四六、七〇〇
十一點 四六、七〇 三點 四六、七〇〇
●鈔票對小洋錢現行 二四、三〇
●現洋對小洋錢現行 一〇一、一〇

安東 鎭平銀對金票

近卯開 午前 六四五、〇 午後 六四八、〇
又下市 六四三、〇
[illegible]

開原 金票對現洋票
近卯開
又下市
遠卯開
又下市
交數
●同現行
九點 四三、九〇 一點 四三、九〇
十點 四三、九〇 二點 四三、九〇
十一點 四三、九〇 三點 四三、九〇

長春
●鈔票對哈大洋票現行
●金票對吉官帖現行
金票對大洋票現行

哈埠
哈大洋票對金票現行
十時 午前 二時 午後
十一時 三時

營口
●鈔票對爐銀現行
●爐銀對奉票現行
金票對爐銀現行

各地豆糧

瀋陽 日站大豆（百斤大洋價）
午前開市 午後下市
九月 六月
十月 七月
十一月 八月
十二月 九月
交數 交數
●同午後開市 午後下市
九月 六月
十月 七月
十一月 八月
十二月 九月
一月 十月
●期米（滿取）一包金票價
特等 一等
九月一日
九月半日
十月一日

●城內豆糧市
大豆 稻子
豆餅 大麥
豆油 小麥
白小豆 高粱
紅小豆 包米
花小豆 粳米
吉豆 米元
合豆 小米
青豆 江米
麻豆 勝米
碗豆 稻米
粳子 稷米
谷子 秫米
麥子 芝麻
稷子

大連 大豆（百斤鈔票價）
午前開行 午後開行
現帶袋 五、六五 五、六七
不帶袋
十月底 五、六〇 五、五七
十一月底 五、六五 五、六二
十二月底 五、六九 五、六六
一月底 五、六九 五、六五
二月底 五、七二
●豆餅（壹塊鈔票價）
午前（開行） 午後（開行）
現行 一、八三〇
十月半
十一月半
十二月半
一月半
二月半
●豆油（壹箱鈔票價）
午前（開行） 午後（開行）
現行 一四、八〇 一四、八〇
十月半 一四、九〇
二月半 一五、四〇 一五、五五
●高粱（百斤鈔票價）
午前（開行） 午後（開行）
現行 三、三五
十月底 三、三一
十一月底 三、四四
十二月底 三、五五
一月底 三、六八
二月底 三、六九

開原 （大豆壹斗現）價洋
午前開行 午後行開
十月半
十一月半
十二月半
●高粱（全上）
午前（開行） 午後（開行）
十月半
十一月半
十二月半

四平街 大豆（壹斗現洋價）
午前開行 午後開行
十月半
十一月半
十二月半
一月半
●高粱（全上）
午前（開行） 午後（開行）
十月半
十一月半
十二月半
一月半

公主嶺 大豆（一斗現洋價）
午前（開行） 午後（開行）
十月半
十一月半
十二月半
●高粱（全上）
午前（開行） 午後（開行）
十月半
十一月半
十二月半

長春 大豆（一石鈔票價）
午前開行 午後（開行）
十月半
十一月半
十二月半
●高粱（一石鈔票價）
午前（開行） 午後（開行）
十月半 五、〇〇
十一月半
十二月半

哈埠 大豆（甬特哈洋價）
午前開行 午後開行
十二月半 六、二〇
●大麥（同上）
午前（開行） 午後（開行）
十月半
十一月半
十二月半

國外商品

●美國綿花 圓四五錢（跌）
十月卯 五、六七
十二月卯 五、八六
一月卯 五、九七
三月卯 六、一四
五月卯 六、三一
七月卯 六、五二
現行 六、八〇
●印度棉花圓十錢（跌）
卜羅吉印一六〇留比〇分〇
沃謀拉印一三八留比〇分〇
邊高魯印一三二留比〇分〇
●大阪期綿線行（壹梱金票價）
午前（開行） 午後（開行）
十月底 八六、〇〇 八五、三〇
十一月底 八七、二〇 八七、〇〇
十二月底 八九、七〇 八九、八〇
一月底 九一、九〇 九一、三〇
二月底 九二、一〇 九二、一〇
三月底 九三、〇〇 九三、六〇
四月底 九三、一〇 九三、〇〇
●大阪綿布綫現行
龍(?) 三、三〇 鵝鳥 三
軍人 一、一五 扇面 八六
顏鍋 二、九五 福助 九七
●白羊神戶豆餅
十月底
十一月底
十二月底 二、〇〇
一月底 二、〇〇
二月底

靑小一旅館經理孫振邦先生來函感謝夏氏化痔膏（照錄孫君原函如左）[illegible]

雙陽縣永衡厚長臣胡君[illegible]來函云[illegible]

痔漏之發源[illegible]

地址[illegible]

夏福興藥啓

看……以彰功效非特藉茲提倡抑亦於患者……誠乃受惠良多也專修蕪函藉鳴謝忱順頌 台安 遼寧工業區一馬路小一旅館經理人 孫國瑞 鞠躬 字振邦河北平安縣人 七月十九日

米主席等全体委員 已蒞錦正式就職

【錦縣】省政府主席米春霖氏、偕同委員張衡若、邢士廉、彭志雲、並祁公亮及各重要職員、乘一百零一號大快車、于今（廿九）午後三鐘抵錦、下榻于交通大學行署、正式就職云、

不過雙十節

【旅順】本市華商公議會會長、與工科大學中國學生等、於九月三十日午后四時許、在該會議事室內、討論將年雙十節、學商各界、均假舊公會堂舉行慶賀典禮、現將屆期、如何佈置一切、開定於是日到本會後客廳、舉行典禮舉、即散會矣、

商號關閉廿餘家

【北鎮】城自秋節以來、各項營業蕭條、節後關閉二十餘家、計德長有、興茂福、永興號、權濟公等、均行閉門云、

縣府擬發流通債劵 三十萬元

【台安】近因時局忽變、地方不靖、金融更稱奇緊、是以地方商農教三會核議、擬發行地方流通債劵、大洋三十萬元、由省欵所按方農會發行債劵章程、貸放民戶、現已請准縣署、不日由財政局設計印刷、貸放云、

魚菜市場開幕

【鞍山】本埠附屬地北二條町、人烟稠密、經實業會長加藤政人爲謀商業起見、設立魚菜市場、特築樓房若干、刻已工程告竣、於十月一號開幕、一般人民購買食品者、頗見擁擠云、

匪首青林 受重傷

【台安】本縣著名匪首青林、率匪百餘名、於九月廿八日、攻打西柳子洞村、因該村王姓家、預備周密、攻打一晝夜之久、未曾寬入、後公安局偵局

公安局考醫揭曉

【樺甸】公安局長劉漢章、近以本邑醫生良莠不齊、故加甄別、以重衛生、計共報名三十八人、本月十五號、命題考試、發落試卷、計共取錄中西醫士潘福泉李俊有等三十名、昨已牌示週知矣、

調查國有森林 一六兩區三十萬畝

【延吉】實業局奉令調查延吉國有森林數目、茲聞已調查完竣、計第一區共有森林地十五萬餘畝、第六區共有森林地十五萬餘畝、業已分別表報云、

哈當局宣佈自治制後 頃有設立國際委員會氣象

【哈爾濱】哈埠特區宣佈自治制、任命委員三十八人、已誌本報、茲者當局爲保護旅哈外僑、並擁護一切權利起見、現擬請聘外人顧問、設立一種國際委員會之空氣、漸呈濃厚云、

縣府佈告割高粱

【營口】縣政府鑒於四境匪患頗仍、所有附近埠內之高粱地、爲胡匪潛藏之所茲屆秋成之際、高粱一項、業已成熟、限十日內、凡附近之高粱、均須一律割除、以免潛藏匪類云、

祝融稅駕 幸未燎原

【黑龍江】本埠磚城東三道街、某甲院內、於月之廿七日、下午四時許、因院中存放柴草、堆積稍多、是日該家正作晚飯、一時未愼、而烟囪中且多未打灰、以致燃着、火苗高出、忽然上升、祝融氏乘機肆虐、故烈烟於是蒸騰、繞於空際、省會公安局督察長劉允升、聞警之下、立率同消防隊、馳往起火地點、督飭指揮、將一場烈燄、幸行撲滅、幸未燎原、事後檢點、僅燒柴草數車、損失亦不甚多云、

匪劫汽車

【遼中】本邑東通瀋陽大路、早有商辦瀋遼汽車公司、專利來往商旅、素稱平順、自遼省變生後、匪氛猖獗、九月廿七晚車遼中行抵宿官屯村西、途遇二匪、各持大槍、一人帶手槍一支、攔路劫車、任意翻撿、計搶去客人衣服財物値現洋數百之鉅云、

半不安、縣政府張縣長有鑑於此、恐各校學生荒棄前程、遂親往城關中小學校、苦口演講、大致謂國家大事、自有公理解決、學生爲求學時代、無干預政事必要、安心受課可也、學生樂從、張縣長乃欣然返府云、

電政管理處 在錦成立

【錦縣】東北電政管理處長朱光沐、今日蒞錦、下榻于電報局、當在該局院內、成立電政管理處、一面呈報上峯、一面通知各處云、

警處通令護路

【錦縣】遼寧全省警務處、迅由錦通電、北寧沿路各縣、派公安步騎各隊、痛剿土匪、務將北寧路線兩旁匪患、從速肅清、以重國際間交通云、

維持學校

【岫岩】遼寧政變後人心多

警務處移錦 通令週知

【錦縣】遼寧省警務處長黃顯聲、督察長熊飛、通令各縣略謂本處刻已移到錦縣、仰各縣長公安局長關于公文函件之郵寄、或專差之投遞、自文到日起、均寄送錦縣本處云、

各機關閒暇

【岫岩】縣城各機關辦公人員、多半閒暇、究其原因、係以遼寧政變各官署停頓、無下行公文、案從簡辦、每日所辦者僅本縣事宜、極爲簡單、故各公務員較前異常清閒云、

新舊人員交代

【吉林】長官公署發表更動人員後、新舊人員現正交代中、

吉省調動人員續誌

【吉林】長官公署成立後、再度更動職長、已誌本報、茲誌其後之更動人員於左、印花稅處長一缺、委派商會正會長、張松齡充任、永衡電燈廠廠長出缺、遺缺委任前省議會議長林鶴皋充任、省商會正會長謝廣林、茲經長官公署聘爲顧問、電報局局長、宋呂榮、原兼省府秘書處第四科科長、茲於長官公署成立後、辭卸科長兼職、改委爲長官公署諮議、其科長遺職、即委丁吾充任、丁氏曾充永吉縣政府科長、額穆縣縣長趙發調省、遺缺調派新委延吉縣長張樹珊轉任、遞遺延吉縣缺、調委樺甸縣長姜恩之轉任、遞遺樺甸縣缺、委任前國會議員賈明善署理、

財政廳榮廳長於一日交代、孫其昌處長即日到廳上任、長官派實業廳張處長監盤、又新任永衡官銀號總辦劉燏芬、吉林市政籌備處處長程科甲、均於昨一日接收就職、又永吉縣縣長王暢、升任民政廳廳長、原任三十日正式接任、其縣長原任、於一日交代新任永吉縣縣長、亦於一日就任、

金融維持會議 六銀行兩商會出席開會

【哈爾濱】本埠中國側六大銀行及兩商會、爲鞏固金融起見、于廿九日下午二時特假長官公署召開金融維持會議、出席者張長官、蔡廳長、魏秀謀及兩商會會長六銀行行長等十餘人、討論鞏固哈埠金融之具體辦法、討論之結果、徵同凡在哈埠發行之紙幣、不論何行一律行使、並充分匯兌、以哈決不受任何影響而稍有變動云、直議至四時始閉會、其具體辦法日內即可實現云、

胡匪蜂起

【新民】九月廿八日午前、有股匪二百餘人、將白旗堡鎮搜掠一空、商民逃避殆盡、同日由阜西縣、遷來日本商民十餘人、路經六區界、聞有股匪百餘人、在沙梨園子村盤踞、經該區千分局長、會商日領署、同魏縣長、報請公安局中日雙方軍警、前往剿擊、許可護來縣、幸未遭險、又廿九日有大胡匪三百餘人、渡過遼河一半拉台村、與該村團防攻擊、放火燒殺搶掠、同日午前、該匪先將縣南瓦房村攻破、搶掠迨遍、現在四面匪患、無處無之、農民不敢工作、均現不安狀態云、

失約在哈洋萬元以上云、

……之際、一般奸商、竟乘機抬價、搜亂治安、有地方責權者、急應維持市面、禁止謠言、不准商號任意高抬貨價、以安民心而靖市面云、

七旅敗兵 遁退北山城子

【開原】于三十日午后自開原向東出發之日軍一營、旋于一日午后抵八顆樹、即時解除該地公安隊之武裝、同時搜查七旅敗兵之行踪、結果判明該旅敗兵現已遁逃北山城子方面集結兵力中云、

張長官召開 治安維持會

【哈爾濱】廿九日下午三時在特區長官公署召開治安維持會、到委員長張長官、委員丁超、王瑞華、張厚琬、葆廉、梁禹襄、李紹庚、陳克正、周守一、徐箴、臧啓芳、宋文郁、金榮桂、趙金麟、魏紹周、鍾毓、高齊棟、李科元、康梓林、嚴東漢等、仍由長官主席、對於保持治安、詳加討論、已議定具體辦法、於中外人民治安上、又加一層保障云、

江北船塢失火

【哈爾濱】十一時許、在江北船塢發生火警、所被燒者、係俄人推格志之房舍、坐落在船塢平定街五十一號、當時火光四起、南岸均可得見、各消防隊均以謂江沿一帶發生火警、待赶到時、始知火在江北無法撲救、後均各回本隊、至起火之原因、係以火爐烟筒失修、損

各商驚慌要歇業

【拉林】自日軍佔領南滿各方、本鎮商民驚恐已極、商家生意蕭條、因此均要歇業、商會主席史澤芬、招集商農團長呂威臣、駐防保衛察隊長、公安分局趙局長、會議維持地方治安、迫令照常營業云、

農作物年景豫測 大豆高粱均約九成 水稻甚佳麻子八成半

【開原】本驛附近各農戶、自上月中旬以來、開始収穫、至十月上浣、可完全刈竣、然其收穫預測、大致如下、▲大豆 重要農作物中、雖屬不少、大體能得九成之收穫、年景殊佳、然因濕害枯死者亦不少、▲高粱 在開花時期、霪雨不已、因受奴粉作用大口妨碍、究雖充減少收穫、大體得九成▲水稻 年景甚佳、大體能得十二分之收穫、▲麻子 已于九月上浣收穫完了、年景八成半之光景、

實業銀行遷移

【哈爾濱】中國實業銀行自民國初元創辦以來、津滬及其他重要商埠逐次設立分支行、營業發達、日盛一日、哈埠分行、係於十八年成立、迄今三載、近爲擴充業務起見、特由道外南七道街遷設道裡中國九道街、一切規模、較前宏敞、涓吉廿八日照舊營業、雖値時局不靖、市面蕭條、而金融領袖、商界巨擘、仍紛往致賀云

奸商貪利 貨價暴漲

【北鎮】縣城自九月十九日遼省變動後、大小商號、不知因何、忽然關門、不賣貨物、即有開門賣貨者、玩忽了事、諸色貨價、陡然暴漲、希圖厚利、際時近天寒、正値民間需用布

日軍撤回

【安東】前駐縣政府日本守備隊一小部分、於九月三十日午後三時、如數撤回附屬地內原駐防所、該政府內、留有日憲兵四五人、幫同維持治安、至日軍司令部、亦同時撤銷云、

鍾毓兼任 黨部指導員

【哈爾濱】中國國民黨吉林省黨務指導委員會、近以中央執行委員會訓練部、關於人民團體、爲謀切實整理、並促進各地人民團體組織健全起見、特規定辦法兩項、通令施行、其辦法內對於各地人民團體之改組、限至十月一日以前、一律改組完竣、逾期即不視爲合法團體、飭令遵照實行、該黨部以吉省幅員遼闊、交通不便、黨部、均未成立、而限期迫促、由省派員指導勢所難能、仍由該會議定變通辦法、由該會製發各種章則表册式樣、除各地已改組、成組織告竣經主管官署核准之人民團體、由會直接辦理外、其餘凡各市新發起或應改組之人民團體、由該會委託當地主管行政長官、負責指導、各人民團體、應按其類別、遵章分別選舉職員、并由各該團體備具理由書、敬請該會發給許可證書、至濱江市之人民團體指導員、已委託濱江市政籌備處長鍾毓兼任、以便就近指導一切、鍾處長除已實行就此兼職外、並分函各機關查照矣、

冒認宗族 希圖謀產

【延壽縣黑龍宮鎮】有商民姜鳳鳴、原籍山東昌邑人、於民十二年、來鎮經營商業數載、頗有積蓄、民十九年經本鎮呂某介紹、納珠河縣盖姓女爲室、過門後夫妻亦極和睦、不意於癈歷三月間、舊病復發、醫治無效、與世長辭、葬後二十餘日、突來一客、據言姓姜名金聲、與故去姜鳳鳴係同族姪輩、聞喪匍匐赶到、並詢乃叔得何病而死、歸後相安度日、各無異詞、日昨忽起拆產之心、言稱我兄作古、屈指已經半載、叔嫂同居恐非久計、理應拆居、各立門戶、以免外人輿論、双方各持一詞、致起糾葛、經魯仲連者、竭力排解、竟然無法解決、姜盖氏赴縣政府提起訴訟、聞縣府業受理矣、如何結果、容訪再誌、

竊盜手鐲 給紙烟票

【義縣】本城市井無賴之徒劉某、日在各小巷、行使詐術、戲要兒童、巧用煙票、哄去鐲子、九月廿七日、石頭市附近住民越姓幼童在門前玩耍被劉某以煙票三張、換取手鐲、被張姓看破、拿獲送交公安分所、訊問不諱、如何了結、尚不可知、

縣府令委總隊長

【營縣】保衛總隊長邢俊、辭職照准、業誌前報、現下時局不靖、遺缺不能久懸、日昨縣府令委劉鴻祺接充、俾負保衛之責、該員正接交中、聞鴻祺前充職有年、堪稱老練、任事後定有一番整頓云、

新民政廳 組織內容

【吉林】長官公署於九月卅日正式成立、署內新設之民政廳各科、以原省府秘書處各科組織之、原民政廳全體職員、一律加委、

敗兵被捉

【拉林】鑲西黃旗窪子屯、九月二十六日、有吉林敗兵二名、武裝整齊、該屯百戶長唐福、爲將敗兵捉獲、如何辦法、容訪續誌、

衆囚破門而逃 一囚挺身勸阻 該一囚事後得嘉賞赦免

【安東】第七監獄看守所內羈押未決人犯、日前因看守警未持槍械、乘機炸獄、逃出犯人二十八人等情、已誌本報、茲聞事後、又捕獲五人、計逃逸廿三人、刻尙查緝未獲、唯炸獄時間、犯人麕集監獄大門欲圖破門脫逃、一般看守抵禦維周之際、有該監徒刑一年之囚侯常福不但未隨衆逃、且以各犯越獄爲非、初則勸阻無人聽從、旋持木棒、奮力打擊脫逃犯人、各看守警賴其防護未受重傷、且因其防止、將欲逃之犯截回二十餘人、該犯亦受微傷、事後潘典獄長、以侯常福、身爲囚犯、見義勇爲、殊堪嘉許、查其刑期、尙有一百餘天、已爲請求除刑赦免、以即日內即可出獄云、

公舉局長就任

【安東】商埠公安局長張品珊氏、於日軍入市後、即因病未能理事、所有局務、均委行政科長、代行職權、現在市內日軍撤退、地方治安、端賴警察維持、當此時機、非有長官督率、難期整齊、市內紳商、以張局長、既不能躬自理事、自應另選賢能、以當其任、遂於今日、（一日）午前十時、在商會招集紳商會議、咸以市內第一分局長楊秉衡、才識兼優、素孚衆望、堪以勝任、當場推選爲代理商埠公安局長、執行警察一切職權、經楊局長認可、即日就職督飭所屬警員、照常辦公、保衛地面云、

安埠亦倣照省城擬設 地方維持委員會 當于二日正式成立

【安東】商務會、於一日正午、招集市內紳商人士到會討論、以日軍業已退回、地方治安、仍由警察維持、業舉楊君爲局長、地面防護事宜、負責有人、而進行一切市政各事、擬仿照省城辦法、設立地方維持委員會、辦理其事、頗邀大衆同意、刻正公議規章、推舉委員、大約明日（二日）即可正式成立、詳情容訪續誌、

鮮僑被敗兵慘殺

【八棵樹】上月廿三日、在孫家子發現敗兵多數、慘殺旅居該地鮮僑婦廿一人云、

大風雪 交通滯塞

【黑龍江】廿九日東鐵西綫在興安嶺一帶、大風雪、以致交通滯塞、哈滿第四次客車均未按時抵哈、待到哈已愰有一點二十分之久云、

綏濱分號經理 已委劉鏡濤

【黑龍江】綏濱官銀號、經理楊邦華於日前因事撤職、另候任用、所遺之缺、關係金融、未便久懸、當經馬總辦遴委劉鏡濤接任云、

兵匪混合襲大榆樹 公安局長擊匪身死 乃向日軍請求代剿匪

【四平街】上月三十日午后二時許、有敗兵與胡賊混合之一隊、約四百人、突然發現於四洮線、襲擊大榆樹、肆行搶掠、昌圖公安局長及遼河水上公安局長接訊即時率部前往現地、與該兵匪隊交戰、結果官兵不利、兩公安局長均中彈身死、梨樹縣第二公安局長接此報告、同時有該兵匪行將襲擊三江口之消息、甚呈慌、乃向駐四平街日憲兵隊請求派兵代剿、於是日守備隊司令部、于三十日午后十一時、急派鐵甲車及軍隊前往現地、惜爲時已晚、該兵匪一團早已遁走無踪云、

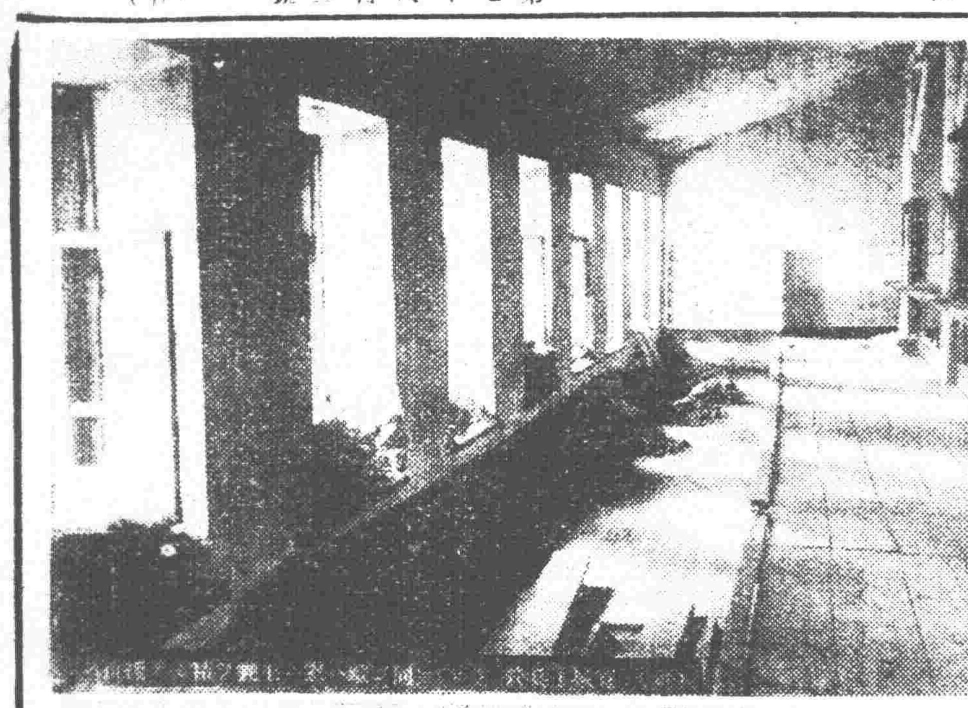

寫眞說明

駐長春南嶺廿三旅及寬城子之華軍、因不允日軍要求繳械、竟爾抵抗交戰、頗爲激烈、兩軍均死數十人、傷者百餘人、

上圖即寬城子營舍壍砂壕抗戰之跡

中圖即寬城子華兵之壍壕

下圖即營舍東力之壍壕

贈送 龜齡機

壯病秘藥

◎生殖器病 ◎萬試萬靈

●龜齡機裝在美麗金盒中

世界新藥『龜齡機』是專治男女生殖器病的奇藥是男女愛情中寶、缺少兒女的仙丹、返老還童的寶伐其配製原料、純用青春動物之生殖腺、甲狀腺、睾丸、卵巢等經種種化學的操作、配以高貴藥料所製成、故効力絕大萬試萬靈、復經衛生試驗所化驗、證明有效、特許專賣、

主治 老翁服、恢復青春、生殖力還少復活、老婦服、月經復生、姙娠子女 青年服、健腦强精、讀書不忘、凡生殖器病、腎虛早洩、陽痿遺精及發育不完全、性感缺乏、貧血、作事厭倦、消化不良、視力減退等、及女子精脈不調、過多過少、經脈閉止、子宮寒冷、腹痛、赤白帶下、交接快味缺乏、半產、及卵巢發育不良、難以受孕等尤爲特效、

△龜齡機養身固精之奇效▽

『龜齡機』具有極大滋補力、其一盒之效力、遠勝中國參茸一斤、故凡吸鴉片者、老年衰弱者、青年腎虧者、均宜速服『龜齡機』又患早洩病、則男女間快味缺乏此藥有滋補眞陰、鞏固玉關之力、患者速服、無不立愈、

龜齡機 每盒一元五角 每打拾五圓 總經理上海德生洋行

◎大贈送辦法

本藥在東省發行一週紀念 特提五千盒、作爲贈送東省人士之用以昭效力、而便推廣、照以上定價、在代售處、凡購買龜齡機者、即贈送一盒、凡購買龜齡機半打者、即送半打、每人限一打、多者不贈

總經理 遼寧鼓樓西 金城大藥房

外埠函購欵先滙寄費在內即寄上不悞郵票代洋十足通用 吉黑郵票亦可

吉林五洲藥房 江省德泰盛 大連同德藥房

夏氏化痔膏定價每盒現洋一元

代售處 同小南門裡大街隆華藥房 同中街路北普克德藥行

中國銀行特種存欵廣告

邇年以來政局杌陧鮮有寧歲經濟組織迄未完備既無普遍全國大規模之儲蓄銀行又無信用鞏固之人事保險公司民衆方面每苦於儲蓄之無方而金錢之浪費在所難免今北訓政伊始風尚趨重隆健企業須由正軌本行爲補助社會經濟之缺點培養民衆節儉之美德起見於此過渡時期添設特種存欵五種皆已舉辦存戶如有遷移皆可就近撥轉無論數目多寡均可隨時存儲子惟利息優厚期限長短亦盡可自由小欵零錢用之不覺共費日積月累至是立業基金邦人君子盍興乎來

東三省各分支行

茲將五種存欵略分列如左詳章函索即寄

特種活期「零星儲蓄」

以平日撙節所餘之欵零星儲蓄積少成多可作下列等項正用

零存整付

企業治產 婚喪儲蓄 失業預防 娛老基金 預計將來有正大用途於平時分期預爲存儲以備到期支取一筆巨款者宜採用此種儲蓄 如每月存洋十元繼續存十五年到期可得本利四千四百八十五元五角二分倘再延緩十年提用不再按月續存可得本利一萬三千〇八十七元七角九分

整存整付

企業治產 婚喪儲蓄 其他基金 凡需有整款未至應用時期及其他企業公積金或學校會社基金不動用者均宜採用此種儲蓄以期滾入利息愈積愈多如存三百四十二元十年滿期可得本利一千元如存一千一百七十四元二十年滿期可得本利一萬元

整存零付

養老年金 子女學費 遺族郵養 預提一筆整欵備作將來用途分期支取者宜採用此種儲蓄如存一百元十五年後開始付還再分十年繼續不斷平均付還每年二次每次可付本息四十一元七角共付二十年如存洋五百元十年後開始付還再繼續不斷平均付還每年二次每次可付還本息一百二十二元〇七分共付二十次

存本付息

養老年金 子女學費 遺族郵養儲蓄 凡欲存本不動而以所得利息以備按時支用者宜採用此種

又城內設有倉庫兩處日站設有倉庫一處專做皮張鬃尾及貨物押欵等手續簡便利率從優如承惠商請至敝行接洽

人無笑臉莫開店

「人無笑臉莫開店」。此商場交易中之一大秘訣也。設或因腎經虛虧血、液不潔。勢必愁眉苦臉。令人一見生厭。一人如此。滿座爲之不歡。而全店營業亦大受影響矣。

須知腎爲澄清血液之所。不强、則血不潔。血不潔、則背痛、腰痛、骨痛相繼而至。根本治療。惟有從補腎下手。正告。諸君。速服第威德補腎丸。此乃唯一補腎聖藥。各大藥房。均有出售

第威德補腎丸

哈佛司顛動不妨錶

哈佛司錶 機械堅固 走時準確 顛動不妨 價廉式美 經久不損 實錶中首屈一指

瑞士哈佛司時錶公司東方總經理處

森洋行

合名無限公司

分行 大連 連鎖商店街銀座通角

遼寧 日站郵便局前春日町

電話 日本三二〇七三一番

獎牌勳章 記章帽章 黃銅質鈕 鋼壓徧像 琺瑯招牌 金銀寶器 美術品

送贈製式價單

中國官公署指定

大連市山縣通七七號地

金華號

電話七九八四六 振替一五九八

婦女救星 婦科三寶

紅綠子仙膏 調經養血丸 帶藥暖宮丹

名馳中外 效驗神速

朝鮮來函 連購三寶

▲朝鮮元山府仲町二丁目東濱樓六月二十七日來函云 金勃先藥房寶號升覽敬啓者久仰貴號之婦科三寶特有神效今寄郵滙上金票四元望祈即郵發紅綠子仙膏調經養血丸帶藥等備妥交郵寄下勿悞云云

▲又于七月二十九日接見二次來函內云 敬啓者今奉寸緘爲前購之婦科三寶用之甚有效果今茲郵滙上郵金票三元祈再發紅綠子仙膏一貼調經養血丸一料帶藥一付請速爲寄下爲要

▲朝鮮開城北本町一六二番地德昌泰林鈞消來函云 啓者敝內人於今春患得經血不調照醫師云係勞症乃產後所得聞友介紹言貴號有婦科三寶聖藥 今遂掛號信寄上金票三元請爲查收□敝舍下指去紅綠子仙膏一貼調經養血丸一料帶藥暖宮丹一付指藥即點由東文登縣宋村集源成徐轉交林鈞消收下便妥云云

天津海關趙述之來函讚許三寶神效

金勃先大藥士惠鑒前奉到所寄下之神膏及調經養血丸舍親服下數日神效非常今遂信滙上大洋十一元正除付郵服外務請再調養血丸擲下一料是爲至盼諸多瀆煩感念殊深敬請惠濟衆生並祝大安敝人趙述之鞠躬

北平張敬之來函專購調經養血丸

北平西直門內爨兒胡同門牌四號張敬之來函內 敬啓者貴藥房所售之婦女調經養血丸久已馳名各省 頌舍間前購兩盒服之甚爲有效近因用畢特別再由郵滙上大洋四元懇收到後祈即速擲下爲荷此頌財祺

遼寧齊旅長公館專函感謝三寶

金勃先大藥房台鑒久耳盛名素甚信仰內人患血分之病已六年矣腰腹劇痛屢醫罔效閱盛京時報始悉大號之紅綠子仙膏與調經養血丸善治婦女百病聯購試用病果減半連續服用竟而霍然痊癒深以爲奇特此奉函證明貴號婦科三寶名實相符誠女界之寶丸靈劑中嵩此佈達並鳴謝悃並婦刊入報端以指迷途 遼寧北市場十三番地齊旅長公館啓

舒蘭縣商會臧靜齋先生來函云

逕啓者內人前曾服用貴號所製之婦科三寶竟將已患數年之疾由除感甚前因不慎舊病略犯每來時腹痛白帶亦多故今附上滙票一紙計大洋五元五毛祈將貴號之加料紅綠子仙膏一貼調經養血丸半料即爲寄下勿悞是荷

綏興稅捐局張局長來函購仙膏

敬啓者前代友人函購貴藥房大貼紅綠子仙膏一帖當承惠寄並蒙加贈帶藥暖宮丹一丸試用有效實深紉感茲擬續購紅綠子仙膏一帖仍乞大帖者並請予贈給帶藥一付附上郵票三百分計合大洋三元之□僧請即檢寄同件請寄綏中縣綏興稅捐徵收局長張阜寄收可也

黑龍江邊防軍保安游擊隊文牘副官任澤民先生來函云

黑龍江邊防軍保安游擊隊文牘副官任先生來函云逕啓者上月由貴號寄來婦科三寶遵方貼服神效異常茲再寄上大洋十元收下時請即將加料紅綠子仙膏一大貼調經養血丸兩料帶藥一付火速隨郵寄下以便應用爲荷 回件請寄中東路海拉爾新街日本當鋪後院交保安游擊隊部任副官即妥

▲克山縣天德合燒鍋高德豐先生來函云 啓者鄙人前購貴藥房紅綠子仙膏及調經養血丸敝內子依法服貼病已霍然全丸茲有同病者聞悉擬再購紅綠子仙膏大中貼各一張調經養血丸一料半伊滙上大洋九元五毛收妥祈照郵勿悞爲荷

▲滿洲里特別區警察第一科金世五先生來函云 金勃先大藥房台鑒前由貴藥房購紅綠子仙膏□蒙惠賜帶藥照收後即使內子貼用旬日之間頗見功效茲再滙洋五元擬購大貼一貼料仙膏一貼並新惠賜帶藥二付無任銘感

▲盤山稅捐徵收局十菊圃先生來函云 啓者久仰貴號之紅綠子仙膏名馳遐邇久欲購備以應家庭之需苦於附近無代售處茲寄郵票二元分請將大貼紅綠子仙膏寄下一貼爲荷

▲紅綠子仙膏主治婦女經脈不調。月經不准。趕前錯後。經行腹痛。子宮寒冷。白帶過多。來血凝滯。久不受孕。屢患小產。血少乾枯。經閉經枯。崩漏不止。血色紫黑。或如泔水。面黃肌瘦。少食無眠。胸膈膨悶。午後發燒。心跳心忙等症無論如何難治之症或經多醫不效者將此膏貼肚臍一張百病具消無病常貼此膏舒筋活血追風散寒種子調經可登壽域誠聖藥也內服調經養血丸善治血氣虛弱腹中癥瘕塊肚腹疼痛四肢倦怠骨蒸發熱氣短咳嗽以及婦女百病無不藥到病除入有起死回生之效凡婦女患病無論輕重早有新得如能外貼紅綠子仙膏內服調經養血丸則百病若失氣血充足身體強健可得家庭中樂趣也紅綠子仙膏定價大洋四元中貼兩元加料每貼六元調經養血丸一料現洋四元

良機

本藥房爲普世活人起見紅綠子仙膏減價一半每貼三元大貼者二元中貼者一元另送帶藥一付

婦科三寶紅綠子仙膏代售處列下

總發行哈爾濱道外十五道街 金勃先藥房

遼寧鼓樓西金城大藥房 安東中富街東益增 遼寧大成藥館 開原同源廣 遼寧大生藥房 遼寧義和 遼寧德增福 開原德泰順 吉林文生堂 通遼瑞祥泰 洮南義和興 吉林毓生藥房 大連華泰藥房 千金寨德泰 長春和樂房 公主嶺天德合 撫順同盛居 四平街德祥厚 本溪大德堂 洮南大慶仁 營口洪春堂 天生堂 錦縣同盛居 德泰盛 吉林東升達 吉林中西藥房 裕原堂 育生堂

東三省總發行哈爾濱道外十五道街 金勃先藥房

外埠函購郵欵由郵滙下原班回件不誤郵滙亦可代辦

空前大贈送

獎品價值

五萬元

人人有得獎希望

請注意明日此段廣告

R.Q.P.S.-1

合名會社 大倉組

營業科目

電裝電機 各種機械 鐵道材料 五金雜貨 銀鐵水管

硬煤煙煤羊毛皮件呢絨五穀穰貨 電氣機械器具海味肥料汽車並其材料油類木料焦炭硫磺黑鉛道木 洋火綿花洋絲洋布

包辦工程 代理水火 人壽保險

總行 日本東京京橋區銀座通二丁目七番地

分行 北京。天津。上海。九江。香港。遼寧。各口。大連。本溪。倫敦。紐約。漢堡西土他以及其餘主要地方

日本電話 二八八四番 二九四九番

總辦室 三五七九番

總辦公館 二五六五番

中國電話四四六一號

遼寧出張所 遼寧浪速通四六地

廣告 遼寧萬芝堂藥店

葠茸補腎丸

此藥專治男子先天不足後天虧損少年破身太早房勞過度腎虛腎寒精冷如氷不能種子陽痿不興興而不久夢遺滑精腦髓空乏腰痛耳鳴精神短少自汗骨蒸以及婦女經脈不調赤白帶下下元虛冷久不孕育等症服此藥添精種子狀陽補腎大有奇功

每匣現大洋一元五角一打十五元半打八元整

立止咳嗽藥

專治男女老少諸般咳嗽不論年深日久虛損勞傷咳嗽吐皿痰中帶血傷力咳嗽肺虛痰喘唾臥不安飲食少進內傷外感肺經不清此藥善能止咳定喘養血清痰能補能和能散清管保去根永不再犯立見功效

每付現大洋四角五付一元八角十付三元五角

總號遼寧大西關中間路南 支號 商埠北市場路北 日本站大街路南 萬芝堂啓

外埠購藥郵費自備本堂醫師宋子岐孔益忱劉春廷應診

中國自動話四千一百四十三號

大石橋 開 營口 到 營口 開 大石橋 到 大連 開 金州 東四 獅子窩 城隍子 四街 開 鄭家屯 通遼 洮南 到 長春 開 吉林 到 東安 奉天 開 本溪湖 雞冠山 鳳凰城 安東 到 北 南滿 新民 站 溝帮子 開 天津東站 前門 天津總站 唐山 哈爾濱 開 滿洲里 海拉爾 齊齊哈爾 安達 由哈爾濱到海參崴 綏芬河 石頭河子 由哈爾濱到長春 長春 雙城堡 陶賴昭 張家灣 開 前 後 到

神皋雜俎

書譚組安詩冊 (入郢)(續)

其孤憤之意。往往以爲語出之。如『佛山道中』…釋甲執冰渾不管。坐看火伴染寰茛。又『七夕篇』…多情只在能常別。交甚終難期晚節。已聞張耳負陳餘。更使韓生傷劇徹…

蓋至北伐成功以後。始有得意之語。如『端午口占』幾年爲斗過端午。誰料江天對舉觴。碌碌因人有今日。遲遲中消感周行。一身多役忘家食。萬骨成功弔國殤。佳節不愁歡事少。捷書行報入遼陽。又如『己巳元日』

老來重見太平春。家國雍熙也又此辰。海內卓知同樂歲。天涯無復未歸人。含飴正喜親加膝。止酒無傷漸入脣。多少兒時犂寰事。不妨閑坐說年新。

君每年三月三日及七月望日必有悼亡之作。語摯情眞。亦非尋常詩人所及。錄數首以見一斑。蓋君自奔走革命以來。不復顧家故有輕舟急瀨之句。悼亡後獨居以迄於沒。故有妄念劃除之句。宜其出語尤深至

月滿秋清似往年。又看兒女拜鐙前。魂歸冥漠誠知否。老去心情轉灑然。隙影已嗟來日少。風花猶是昔時妍。轉輪萬劫終相見。何用微塵戀一天。

猶是平生意。依然入夢來。有情知不泯。無語更堪哀。一斷金釵股。淒迷玉鏡臺。憐君何處去。欲去轉徘徊。

房櫳猶是當時舊。事往人亡劇可哀。閑默自傷年荏苒。勸還記影徘徊。明燈笑語情如昨。寒雨淒涼夢不來。歸旐今宵訴湘水。知余欹枕懷城隈。

五載今朝事已陳。更無人憶舊時人。輕舟急瀨長征日。病榻深閨絕命辰。玉樹祇留黃土恨。牙旂空颺碧湘新。情知浮世都如夢。夢去思量亦愴神。

高樓月上正相望。老去心情獨自傷。久病不辭泉路近。初秋才覺葛衣涼。也知齋奠空多事。省識人天共一光。妄念劃除今已盡。此身何必判存亡。

古人行役從征。多斐然有作。近已久成絕響。集中諸篇於此多別開生面。其『重過留州』云

一身原是夢。四海已無家。不用詩籌筆。依然走傳車。詩成疑似讖。愁絕且看花。慚愧南征意。歸心逐暮鴉。

『龍稱墟』云

五年曾是軍行地。今日經過送一哀。人事自然多坎壈。餘生何意涉崔嵬。絕交書早從兒讀。憐弟詩成有雁來。已墮修羅復何語。可憐故壘長蒿萊。

君詩本出選體。如『廖仲愷墓下作』即見淵源所自。初唐諸家亦君所熟摹。『春明上河曲』及『七夕篇』等是其證。蓋與湘綺王翁接觸最近。門徑自同。間有融化湘綺集中之語。如『舟中坐雨』『之祇道炎州火作山。好憑凍雨洗愁顏』是也。大抵君詩本諸唐賢而穠於雅澹質實一路。是其長也。但酬應之作不無蕪累爲恨耳。

落葉 (溪澗客)

其五

白門柳老不藏鴉。三兩秋螢點一斜。終古如斯黍黃土。伊人宛在感蒹葭。杜陵花鳥能傷別。張翰鱸苦憶家。冷到吳江江上路。荒烟夢斷隱悲笳。

其六

白雲漸冷碧山空。萬木蕭蕭古寺鐘。十丈移霞條錦碎。二分秋色付西風。飛殘涼月三更白。染出霜天一片紅。漫向金城感搖落。天涯只身嘆飄蓬。

其七

仙路塵封掃不開。劉郎昨夜到天台。寒林南國拋紅豆。無復春風賦標梅。碧血青燐虫語急。滄江白露雁鳴哀。從今悟澈添薪意。刻骨相思總化灰。

其八

婆娑此樹感華年。九月寒砧劇可憐。殘菊傲霜丹桂老。榆葉滿地海棠霜。江山淡寂風前酒。兒女情懷秋後捐。即色即空無我相。水流花謝兩茫然。(完)

坟墓 (徐轉蓬)

老人得惠。從前在他們村里是有錢的人。但到老年時剩下的財產僅僅是一方塊地皮。因爲年老。自己不能再工作了。就把那塊地皮租給別人去種製酒的粟子。把自己變成一個坐在家里收租的地主。每年地租的收入。恰好避去跟着他背後的饑餓。

他很孤獨。他的妻子和兒子。都已先他二十年或三十年死去了。從前他孤獨。現在仍是孤獨的生活着。在這世界上。除了一方地皮是他的。什麼東西他也沒有。只有那地皮眞眞是他的。他靠着地皮過日子。于是愛和他開玩笑的人就常說。那地皮是得惠的兒子。」聽了這笑話的他。再想一想事實。好像這地皮眞的是他的兒子。

他已踏上了死的門檻。花白鬍鬚很長的垂到胸口。背微微彎曲。紅的近視的眼睛。歷年流着鉛一般眼淚。是一個受盡人生一切慘痛的老人。

他現在還活着。伸長頸子望望世界。好似使他有所留戀。

他病了。就想到跟着來的結果。想到死後的種種「死了。誰會把我放進棺材里去？誰又會把我抬到小山上去葬？」

他想。死後也許會被人家當一匹死狗看待。被人拖到山坳里去。掘好一條小坑。隨便往下一投。蓋上幾堆黃土。就算了事。這樣過了一些日子。天落大雨。泥土被水沖去了。屍身也就暴露出來了。然後在猛烈的太陽下腐爛。飄出一股難聞的臭味。千千萬萬的蛆虫在屍體上爬動。烏鴉成羣的站在旁邊啄着腦漿……他想到死後的種種苦楚。于是。決定在未死以前。積蓄一些錢。自己來造一座坟墓。當他沒有把自己的坟墓造好以前。若是他病了。躺在死床上的時候。就整天含淚的對天禱告『天』。現在我不能死。也不情願死。請你等等讓我再活些日子。等到坟墓造好了。我自己會快快活活的找死的。」

在這世界上。只有一方塊地皮是他的。自己只能葬在那地方。他三天兩天那地方去。在那兒小心巡視。留心觀察。自己到底葬在什麼地方最適宜呢？只有自己的脾氣。這老人生前愛幽雅。愛清靜。就該選擇一處比較清靜些。幽雅的地方。但是太孤獨也是不好的。生前被孤獨所累。受盡孤獨的一口悶氣。死後是不堪再受的了。好在那塊地旁邊有了磨坊。來來去去有人走動。可以免了孤獨。他費了許多日子。許多自由思想。才決定把葬身之地安在離磨坊五六丈遠的。一株古松的下面。他最愛那地方。覺得葬在那地方最合的脾氣。松樹已有了年代。清若的針葉蓋蔽着如一頂傘子。夏天避去猛烈的太陽。冬天避去風雨。晴天風吹過松柏。雨天雨打着松葉。都是幽美的音樂。

『這是天堂！』他想。

小小的用泥磚砌成的坟墓。兩個工人化了兩天工夫做成了。因爲做工的人太隨忽隨便了一點。坟墓就如被小孩子玩兒時塑起的土堆。讓有錢的人看來。正是一個無親無靠的流浪者。所專有的歸宿處。但在這可憐的老人。有了葬身之地。已夠快樂了。

坟墓是在他自己指揮下造好的。那天。兩個工人替他砌着泥磚。他自己卻立在旁邊吩時那兩個人。那一塊泥磚放在那地方。那一處該當挑上多少泥。

『坟頂』該挑上十担泥。不然下了大雨。長久即會倒下來」老人說。

「長久了。等到你的骨頭變成泥。倒下來。還有什麼關係！」做工的人說。

「倒下來。不壓死？」老人用莊嚴的調子說。

「你。不是死了葬到這里來嗎？」

「人死。鬼活」

「……」

做工的人不能和他辯論。照他的吩咐。在坟頂挑上十多担泥。老人看着。笑了。

「這樣才好了。我睡在里邊也安心了。」

他回去。經過磨坊。碰到有人。他歡喜和人談到關於自己坟墓的事。

「地方很好。有磨坊。磨坊里有人。倒不覺孤獨。」

「是的。有了坟墓旁邊的那棵大樹更好」

(未完)

漢人與西域文明 (續) (羽田亨著)(張中譯)

唐代之經營西域。唐太宗貞觀四年。(西紀六三〇年)伊州——即西域之東端——當今之哈密——先歸化。貞觀十四年(西六四〇)討高昌國麴氏。滅之。因服焉耆。龜茲。疏勒。于闐亦歸順。置安西都護府於龜茲(初置於高昌)以統轄之。自高宗。則天武后。至玄宗。益形進展。太宗遺制次第擴於西域。備置州縣。且唐朝勢力非僅止於狹義之西域。自太宗時已攻入今俄領土耳其斯坦矣。爲亞剌伯所滅之波斯薩珊王朝遺子。嘗期賴唐力以圖恢復。及唐與亞剌伯軍會戰於俄領土耳其斯坦之Talas河畔。唐軍大敗。西方之勢遂衰(新唐書卷一三五高仙芝傳云『天寶九載(西七五〇)。討石國——即今俄領塔什干城——其王車鼻施約降。仙芝係俘獻之闕下』。斬之。由是西域不服。其王子走大食乞兵。攻仙芝於怛邏斯城。以直其冤。』是役仙芝率兵二萬。與大食戰。大敗。存者不過數千。譯者註：又以安史之亂。無力對外。兼之與唐爭雄西域之吐蕃猖獗。遂於德宗時代——即西歷八世紀末頃攻陷龜茲之安西都護府。西域全沒。然自太宗以來百五十年間之經營。置州以治。堪稱實際也。

關於唐朝統治西域之文書。僅據史籍記述。殊嫌模糊。請証以西域所得諸種文書。庶窺其眞。和闐東 Dandan-uiliq 地方發現之代宗大曆三年(西紀七六八)三月廿三日。約當于闐附近之傑謝地方之唐官致于闐王之公文書。大意謂百姓所呈土語請願書已譯知其意。彼等因頻年遭賊受害。移住於闐。然前住地所應納之租稅。尚未繳納。應於本年秋收時迫繳彼等呈請因應收穫之穀物仍在前住地。請予免除。然此不能允許。其令彼等返前地收穫運搬可也。同地所獲大曆十六年(西七八一)月某日傑謝百姓思略之漢文訴狀。因土語史二人向之買驢。延不給價。請予處分。並記此狀由訴人口述。代書人所書。(傑謝之傑字兩文書皆同。或係傑字)又庫車所出大曆九年二月之漢文文書人名亦似土人。因貧母亡不能葬。請予救濟如此細事。且仰唐官。其統治殊非有名無實者也。

西域多唐人之證據　唐之統治。既甚實際。兩者關係愈形密接。因而西域人往來中國者與國人移殖西域者漸多。不難想象。西域發現史料中。有高昌之交河。縣及柳中　縣等官調戶籍斷簡數通。捺有官印。日本中村不折氏藏開元四年柳中戶籍。各戶列記戶主家族及其年齡。附以應　課租稅　等級或不課戶。永業　田地及　居園住宅等之所在。可證唐時內地之制。同樣施行於此也。玄宗開元十五年自印度巡禮聖跡。歸龜茲之慧超。其旅行記『往五天竺國傳』新發現於敦煌。其述當時龜茲疏勒于闐。皆有漢人僧侶爲住持與役僧之寺廟。其中生於龜茲之漢人名僧與來自長安之高德不少。又據新出史料。德宗建中時代。前記 Dandan-uiliq 地方有唐人寺院。于闐東北 Ui-tag 地方亦有唐寺。外住唐僧。此等寺院他處亦必不少。已發現者只此耳。文書中其覺有味者爲某寺僧亦如在中國。故高和貸於俗人。然當太宗時西遊之玄奘所記。則僅東端之伊吾——即今哈密。有三唐僧之寺一所『其人見玄奘。不禁晞噓泣下云』。不圖今日復遇唐人』。自此以西。更無所記。是則唐僧侶之多。玄奘以後之情形也。前此。多數西域僧侶入居中國內地。傳佛法者。今則相反。多數唐僧入西域。所以然者。由唐之經營西域。人民隨政治發展而移動。僧侶亦與俱。此在東方佛教史及中國文明之浸及西域言之。皆甚堪注意之事實也。　(未完)

錢能訓周樹模 (甘棠)

錢幹丞(能訓)。浙江嘉善人。周少樸(樹模)。湖北天門人。能訓丙戌進士。樹模己丑進士。先後授編修爲御史。二人皆方面大耳。樹模貌尤豐腴。並有天官之目。受知於徐鞠人(世昌)。當清季遼東新建行省。世昌奉詔爲總督。於省內設承宣諮議兩廳。薦樹模任左參贊。兼領承宣廳事。能訓任右參贊。兼領諮議廳事。凡事諮商而後行。所謂倚若左右手也。世昌旣內移郵傳部。樹模以擢黑龍江巡撫。所遺左參贊。奉天巡撫唐少川(紹儀)薦梁如浩代之。梁疏懶不治事。事權盡操能訓手。同僚側目。世昌將入京。語能訓曰。吾行矣。清錫乃故交。予宜善事之。清錫。錫良字。繼世昌之任者也。良甫受事。睹能訓獨攬大權。頗薄惡之。猶豫未決。幕客某曰。東陲方與倚劫。勢不可侮。然若飭請裁缺。避排擠之名。收禍免之效。且是能訓不去而去矣。良頷首。如計而行。詔准之。爲世昌所聞。不悅曰。吾同年錢幹丞。固有功於遼東新政者。清弼竟不能相容。縱果有劣蹟。罷其職可耳。並缺而裁之。誠予人難堪。吾方在位。而爲錫吏者乃如此。不論是非功罪。則爲政奚堪問耶。其時順天府府丞缺。世昌力繩能訓之才於攝政。交薦於朝。遂獲簡授。擢陝西布政使。甫蒞任。護巡撫。辛亥之變。能訓持刃自戕。遇救。易服至京師。或謂能訓裁缺入覲。不蒙召見。世昌再入樞府。爲陳勸久之。始授陝西藩司。又曰。其兒明訓。於辛亥權津海道。非也。明訓由部曹外簡津海關道。戊申歿於任。代者粵人蔡紹基。於辛亥大局阽危之時稱疾退。直督陳筱石(續龍)。檄候補道幕客沈銘昌權斯缺。乃實事也。項城當國。於甲寅間廢國務院。仿唐制建置政事堂。起世昌爲國務卿。楊士琦爲左丞。右丞初擬梁敦彥。敦彥以世昌士琦交薦。長交通部。一日。項城顧世昌曰。左右丞。宰輔之位也。非資深才裕者莫理。相國於意云何。(項城以相國稱世昌。於是相國之名大著)。世昌叩指對曰。能訓明敏。足膺艱鉅。項城沉思半晌曰。幹丞正貳內部。讓預樞要。不越次躐等耶。世昌復曰。然則。少樸何如。項城曰。少樸方正。已屈平政院長一席待之矣。幹丞於相國爲同年。(世昌亦丙戌進士)杏城爲姻家。兩漢方興。二蘇並起。雖資望稍遜。宜爲事擇人。予始念竟未及此。世昌退而告能訓曰。事諧矣。吾子於項城未嘗一日共事。右丞雖尊。不宜越俎。或可久於其位。予毋忽。能訓唯唯。樹模初得報。以爲右丞已內定。頗露發舒意。令下任平政院院長。疑能訓私乞世昌攫其位。殊不懌。世昌爲解釋久之乃已。

快樂的旅行

「媽！時候不早了！爲什麼還不走呢？」六歲的秋妹仰着頭很關心似的問着母親。「今天恐怕要下雨回頭到了八里台下起雨來怎麼辦？乖！明天去吧」母親撫着秋的頭說。「不要緊！我敢保決不會下雨的！」我有些失望的說。「不去可不行！」「嘿！說去又不去！失信！」榮祿兩個妹妹都砥了嘴大姐替說了許多好話。母親纔允許了。

六點鐘敲過。我們一行十二人坐着洋車向海光寺橋進發了。到了地方。船夫還睡在船板上沒有起呢！與娃跑去叫醒了那個熟識的姚三。一刻鐘以後動身。七時左右到了南開大學。我們依次下了船。分頭遊玩。我和大姐並肩走過木齋圖書館。隨興閒遊。忽然一陣微風過後。幽香撲鼻！『噫！大姐！你聞聞！前面一定有好花。我們快去看吧！』我說完了向前就跑。大姐追着我。一眼瞥見隱在樹後搖曳多姿的荷花

「哦！原來是荷花呀」大姐微喘着說。「可惜被樹擋住了。我們快找一條能通的路。過去看個痛快吧！」我聽說就左跑右跳的忙將起來！「四妹！這邊來！」還是大姐找到了一條被裹樹夾着的小道。我們慢慢的走着「咳！這裏還是看不見呀！」我們都有些失望了！忽然前面有一條小橋通着一座方亭子——北極亭——四面紅綠油欄。更有石階通入池裏「哈哈！天助我也！」我不禁跳着笑了！「他們那些俗人怎會撈到這幽靜的地方？」

「咳！你看偌大的蓮濠可惜吃不着！」大姐眞好笑。紅白相間美麗無比的荷花。鑑賞過了。又要吃蓮蓬！「我們下去摘幾個上來吧！」我覺得時候不早了。也沒有回答。拉着她的手就走。一個武裝的警察迎面蹤了過來。我不禁對她一笑！正走着。一個碧綠的小蛋很危險的睡在道路當中。我輕輕的拾起握在手中「好一個沒良心的小妹妹！拾了蓮蓬不給大姐吃。」郤藏起來！」她微嗔着說「以後看我還愛你呢！」「我偷偷的笑了。把手向她面前一揚。很頑皮的說「好！給你！並祝你早生貴子！」我說完趕緊跑開了！遠遠的看見新婚的大姐漲紅了香腮。一面追我一面說「討厭的小妹！回家纔撐你呢！」

再上船時已經十點了！漫無目的的順着河水閒逛。後來外祖父提議到蕭家窰去領略鄉村的風景。船夫便搖向左邊。我們爬在船頭上。掬些水面的浮萍。折些水邊的蘆葦。作成了小船和游客。放到河裏看牠們票搖而去。

十一點多到了蕭家窰的游泳池——津南清龍潭——我們下了船進去。把帶來的食物搬到臨水而放的方桌上。大家圍着大吃起來。一會地主蕭先生來了。他們和他談話我們四個孩子——榮妹。祿弟。與娃。和我——就跑過了小木板到鄉間去了！他們三個跑到磚窰上去玩。性情孤僻的我。郤獨自倚在一株柳樹下看年老的農夫在拔麥子裏的莠草。一陣小風拂面吹過「哦！柳蔭麥浪綠無垠。菜花黃更鮮！」兒時學的歌很自由的又從我嘴裏亨了出來！

忽的一隻載滿人的船。從我左面的橋下過去「四姐！我們要到蕭先生家裏去呢」秋在船頭上站着 喊我哩！我提起腿來。順着崎嶇的小泥道向一所紅房子跑去。跑到時弟妹正在船上吃點心呢！大人們都已進了蕭家。我提議把點心都給了船夫。叫他坐在船裡吃。我們自己划着船玩。與和祿搖櫓我拿起了笨重的長篙用力的撐着。回來時是我和榮搖櫓。呀！那麼重的船我們那能使牠前進呀！並且又是逆水。只好在河中心打轉。再也回不來了！最後還是船夫把我們搖了回來。這時我已是滿身泥水了！

太陽慢慢的斜了！這隻船上又坐滿了人。但是向來處進發了。秋倚着母親睡了。大姐也閉上了眼睛！我們四個孩子却仍是興高彩烈的恣意頑皮！進「家門穿堂裡的大鐘正敲三點！

老子道德經譯成西籍考 (陳銓)

老子道德經最初翻譯成西文係由一在中國不知名之法國天主傳教師。後由回國天主傳教師格那茫。將譯本送亞伯爾復由亞伯爾於一七八八年帶到英國。轉送英國皇家學會。譯文係用拉丁文『道』譯爲Ratio 表示神聖創造者或世界動機最高智慧之義。然譯者目的在証明耶穌降世。三聖同原之事。中國先哲已有聞知。其人穿鑿附會固妄誕可笑。而其譯文亦錯誤百出。不足據也。

歐洲第一人對老氏原書。作徹底之研究者。爲巴黎大學中文教授銳薩蘭一八二〇年。彼曾在法國文學院作一關於老子之演講。一八二四年又作一文講老氏生平及其著作。並取而與希臘先哲皮薩葛亞及拍拉圖之思想相較。指出其大體相同之點。在此文中。彼曾節譯老氏原書第一。第二十五。第四十一。第四十二四章。但既非全書。又無註解。故解者寥寥。

法人鮑地夜承其未竟之業。欲將道德經用拉丁文翻譯。用法文註解。然其工作未終。至一八三八年僅譯出前九章。

一八四二年法人裘利安。始將全書用法文譯出。裘氏天資旣高。用力亦勤。其翻譯之態度。亦極可注意。彼自謂以一外人而讀中國人認爲最難讀之書。若非萬分謹慎。其錯誤自不可免。故其翻譯此書。一以中國註家爲依據。無論一字一句。必有中國註家一人或二人以上之解釋。而彼則決不自加懸揣。議者謂裘氏只依中國註家。中國註家是否爲老子原義仍爲疑問。然裘氏自可謂中國註家之錯誤。自較一西人懸揣錯誤之機會爲較少。議者固無可以非難之也。

與裘氏之翻譯頡頏而用英文將老子全書譯出者爲一耶穌教傳教師嘉爾斯。一八六八年之翻譯。嘉氏譯本。依據裘氏而對全書了解程度。則尚不及裘氏。有數處竟全乏註解。其比較老氏與蘇隆陂哲學頗開生面。然其論斷。往往失之過偏。

嘉氏譯本雖不及裘氏之作。然較之德人白倫克勤一八七零之翻譯。則又高出十倍。白本錯誤極多。論者謂其往往自抒己見。不讓老子發言。倒亂中國之文法。反抗老氏之成書。實無一顧之價值也。

同時對原書有深邃之了解。有勤苦之工作。知裘氏譯本之價值而利用增進之者爲席橋士一八七零年之德文譯本。席橋士旁徵博覽。不但力求適合原書之眞義。且欲適合原書之形式。老氏原本用韻處。彼亦以韻譯之。其工巧往往出人意表。席氏所譯詩經爲德文空前絕後之作。道德經雖遜於詩經。故其結果亦不及詩經之美備。然亦爲一極有價值之努力也。

巴爾福一八八四年又用英文譯老子。然較之前人。其工作實無若何之進步。其解老氏。一依最初老派註家。故偏於哲學而短於文字。　(未完)

幸福 (俄國高爾基作侍桁譯)

…有一次幸福已經迫近了我的身邊。我幾乎都要落在那幸福的柔軟掌中了。

那時我是正在閒散地流浸着的時代。暑熱的夏夜。在那窩爾加河的鮫鱗的魚塲的對岸的草原上。有很多年青的人們羣集着。坐在焚火的周圍。吃着魚肉湯。喝着高粱酒和啤酒。於是不知 怎地大家 這樣地談論起來——都眞要把現在的世界趕快想法改造。成一個更好的世界。不久。人們的身心都疲倦了。一面還思索着便在那刈光了的草原上分散開了。

我同着一位女兒離開了焚火的傍邊。那位女兒是一個很有智慧很敏感似的人。她有一雙美麗的黑色的眼睛。在她的話語中。無論什麼時候總是包含着單純的。易於理解的眞理。這位女兒無論對於誰總是發送着很和藹的眼色。

我們相依相靠着。靜靜地走去。在我們的腳底下。那被鐮刀剪過的草莖。發着札扎的響聲被踏碎了。從那籠罩着大地的像水晶碗似的天空上。降落着醉人的含着濕氣的月光。

發洩着深深的嘆息。那個女兒說。

『怎麼樣 才好呢！簡直像菲洲的砂漠似的。那草堆。就是金字搭呀。而且還是這樣地著熱……」

(未完)

母親與女兒 (陶萃綠著)(逢士譯)

世界上有二種性質的母親。一種好像是女兒護身的安琪兒。和一張優美的廣告牌。能使她們女兒的財產漸漸豐裕。另一種好像是女兒厄運的惡魔。和一張警告的訓令。能使她們的女兒的財產漸漸的破裂。吾們常時可以聽常有許多母親。這樣的哼着說「琴娜是一個多麼聰慧的女郎。她從來沒有用過她的才幹。做個什麼事。這眞是多麼的奇怪！」或是說。『沙麗是一個多麼誘惑的女郎。但是她仍沒有做過什麼事。連一次集會都沒有參加過」或是再這樣的說着「吾訌奇怪。爲什麼開蒂這時還沒有結婚？她是多麼的美麗。多麼的賢淑。又是多麼的甜蜜和勤勞。如果有人娶了她。那眞是一個難能可貴的妻子呢！」

關於上面所說的。女子對於社交上和婚姻上的失敗。吾們可以下一個總答案。就是十之八九都歸咎於她的母親。無論如何她是剝奪她們這種機會一個主使者。

有時因爲一個母親的自私自利。會像把一塊磨石套進她女兒的頸上。使她從此 低落下去。『母親的愛』不一定總是優秀的。溫存的和博愛的。她常時會變爲 地球上極 可憎的暴虐。和極傲矜的情緒。並且有不少的爲人母者。爲了她一己的舒適和快慰。竟犧牲了她女兒一生的幸福。有不少 的母親。爲了不忍心和瑪麗離開。而需要瑪麗一同住在一個舊式的鄉村裡的屋子裡。或是住在小的農村裡。來幫助她的家務。因此把 她女兒心願的婚姻棄掉。和合於天賦。勝任裕如的職業拋開。這是多麼一樁蠢事呢？(譯者按此種事實。在吾國內地。頗不乏例)

現在世界上充滿着可憐的老處女。這些如果她們的母親。不把她們鏈鎖在獸慾的神餐台上。或是不護育她們的責任。或是不拿死來要挾她們同居的話。那末她們或許都能變成一個名利交隼的成功婦人。和組婚姻圓滿的愉樂家庭了。(未完)

救災之一法 (續) (董時進)

對于稻租成數應否改變。均須先有公允規定。而此等規定尚付缺如。

(五)工作支配關係。春夏之交爲農家最忙時期。如稻田加種冬作。一方須双穫。一方須灌水整地插秧。而且短時日內須一律完成。是必有工作繁忙難于應付之勢。

(六)習慣及惰性關係。祖先昔日辦法如此。歷年沿用。無人過問。至於辦法是否爲極適宜的。極完善的？抑尚有改良之餘地否？且在人口稠密。科學進步之今日。已有改革之必要與可能否？衆人 只因襲成法。未加注意。即有人注意及此。亦或因財力關係。圖安全關係。不肯輕易更張。按此項原因。實一極重要者。

水田之不能種冬季作物。雖有如上所述之許多理由。但現時人口之稠密如此。生活之困難又彼。水田之進一步的利用。實有刻不容緩之勢。故吾人對於上述之諸種困難。必須迅速謀其解決。雖不能謂水田盡可有利 的兼供冬 季作物之用。然吾人若能對困難解除一分。即水田之出產多一分。人民之生活舒裕一分。是則吾人豈可故步自封耶。

細察上列各項原因。給水困難一層。固爲最主要者。實則即有灌漑極便或可以設法灌水之田地。亦不少照樣荒閑者。若能視各地方之需要。或開濬溝渠。或添築蓄水池。或多利用抽水 機。則許多水田 給水之困難。必可解决。其絕對的無法灌水者。或竟可改作旱田。除多種一季冬作外。在夏季得視各地方情形。改種與稻有同等利益之夏季作物。

改良農具與水田冬季利用之關係亦甚大。南方通用之水田犂大部分係木製。過於粗笨。無適用於稀泥不宜用於乾土。尤不能用於粘固之乾土。若改變其形式與質料。多用畜力。於稻用排水後。尚未十分乾硬之時。即行犂起。必可省力省錢。此外並可酌施石灰。以助土塊之破碎。如此每年將水田放乾之次。翻攪土壤。使暴露於空氣。土性可益變爲良好。水稻亦得其利益。再水田乾後之固結。由於土性者半。由於多年浸潤水中者亦半。故起首一二年。雖耕作較困難。但經過數年後。必漸容易。至春季灌水時土壤之不易浸透。多由於乾土塊未破碎之故。若能用改良犂耙等。使之細碎。則浸潤必甚迅速。(未完)

援助時局經濟界受難國際運輸株式會社之蹶起

國際運輸株式會社　資本金爲壹千萬元

本社設於大連山縣通二二二番地支店出張所及營業所設於大連、遼陽、奉天、撫順、安東、沙河鎭、營口、鐵嶺、開原、西豐、四平街、鄭家屯、通遼、洮南、泰來、郭家店、公主嶺、范家屯、長春、下九台、九站、吉林、敦化、哈爾濱、傅家甸、海倫、雙城堡、滿溝、安達、昂昂溪、齊齊哈爾、泰安鎭、浦塘、天津、青島、上海、新義州、元山、神戶、東京等各地從事員有壹千餘名外並於世界各國重要都市有代理店及取引店基礎確實信用卓著之一大會社其主要營業如左

(一)海陸運送及辦理運搬營業
(二)倉庫保管營業
(三)金融及辦理荷爲替(貨物滙兌)
(四)委託販賣業
(五)代辦通關手續敏捷
(六)包辦勞力
(七)關於直接或間接運送資金之供給
(八)關連前各項一切之業務

値此一般經濟界不振之秋更又因今回時局關係南北滿洲又與中國爲極度不安金融陷于梗塞商業貿易杜絕本會社有鑑及此特以其豐富資本與絕大信用不拘何國人一律平等特別誠實迅速親切及價金之低廉爲旨供一般之需求打破經濟界之難關緩和商取引上之不便積極的圖謀圓滿機會適宜敢稱一大福音也請各界幸勿交臂失之際此各自利用爲圖福利增進一大善策

奉天支店　設於宮島町六番地　(電話四四四二番)

洮昂鐵路標購橋鋼廣告

本路爲建造嫩江大橋橋架標購橋鋼一二三七噸如有願承辦者可向本局材料課及駐瀋材料轉運所領取標單及招標簡章定於十月十五日下午一時在遼寧省城大西門裡成平里洮昂齊克駐瀋材料轉運所當衆開標投標商家於開標時須繳投標押款現洋壹千元中標者即作承辦押款未中者於該標解決後如數發還特此廣告

中華民國二十年九月十六日

曳船用 搭客用 小火輪船出售

船質鋼鐵、總噸數五十四噸、長七十一英尺、寬十五英尺、深七英尺、吃水(空船時)六英尺、(滿船時)七英尺、速力自八哩至八哩半、

發動機船出售

船質木造、客船貨船兼用、長五十五英尺、寬十一英尺、深四英尺、吃水三英尺半、總噸數十五英噸、發動機係東京新潟鐵工所之製造、廿五馬力、速力自八哩至八哩半、

大連市敷島町六番地(監部通)

日光商會　電話六二二六八番

王丕承啟事

丕承自本年春季身患臌脹重症歷經中西名醫診治無効奄奄一息待斃而已近經滿鐵哈爾濱醫院國分信雄博士治療臌脹全消危期已過厚蒙中外友朋投詩來函問訊或高軒過訪親來探視皆未裁答歉仄良深茲特登報陳告以慰厪注待體力復元尚有更生錄小冊子詳細報告病中經過也

專門 肺病胃腸病 婦科小兒科 國醫李春芝 急病請診隨時即往

現寓瀋陽大西關大什街北胡同杏林春藥店應症凡男婦老幼咯血吐血痰中挾血咳嗽氣喘不論遠年近日一切肺癆均有特效良方保證除根並發售

肺病除根藥每袋大洋五角每兩元每打大洋廿元胃病寬中丸每袋大洋壹元每打十元肺病除根羔每瓶大洋一元每打十元吐血秘紅丹每袋大洋一元每打十元腎病良友每袋大洋一元每打十元婦科補腦涼志膏每料大洋卅元每瓶四分之一大洋八元衛生保骸每袋大洋一元每打十元郵費在內奇異怪病另有專法外埠函詢請附郵票兩角即日答覆當有確實治法附上

遼寧省城大西關大什字街北高台廟東頭　杏林春啟

募集救濟漢口水災捐啓

謹啓者此次漢口方面之水災爲從來未曾有之慘禍即爲人道上不容輕易看過之事變茲由下列各機關共同發起募集義捐金以盡救濟之一端務望各界仁人君子解囊援助共襄義舉不勝企盼之至

義捐金募集方法　一、義捐金由下記各機關代收　二、義捐金不拘多少任應募者隨願樂輸　三、是項義捐金收到後每五日將助捐者之芳名及金額在奉天每日新聞奉天新聞奉天日日新聞及盛京時報刊登一次恕不發給受領證　四、募集義捐金限九月三十日截止　五、義捐金之處分方法當由發起者規定但捐助者如有特別指定時亦可尊重其意見處分之

發起者

駐遼日本總領事館　滿鐵奉天事務所
奉天商工會議所　奉天居留民會
新市街奉天聯合町內會　奉天每日新聞社
奉天新聞社　奉天日日新聞社
盛京時報社

最新發明 歐文併用華文打字機

裝璜精巧　適用靈便

一架能代三名書記每分鐘打五十餘字本公司現有專門打字員待聘如有需用此項人材者請向本公司接洽可也

▲說明書陳索即寄▼

華文打字機製造公司啓

大連市山縣通一五五番

危險可怕的淋毒 服哈郎淋濁丸可根本撲滅

疾病之最可懼者、莫若淋症焉、然今之人惟知虎列拉、百斯篤、肺癆諸症之可懼、而不知淋症最可懼、故染此症者、其初不甚關心、從不施以根治之法、其毒傳染蔓延、竟至貽禍於妻子、從中如慢性淋症、病勢緩慢、不甚覺痛苦、人最輕視之、然毒極猛烈、如不及早調治、則蔓延體內、觸發膀胱加答兒、副睾丸炎、攝護腺炎、尿道狹窄諸症殆有生命之虞、此內如睾丸炎、最爲可懼之症、一患此症、則精蟲滅盡、終身無子、加以刺擊首腦及脊髓、故爲陽萎不擧、精液早漏、夢中遺精、夜不安眠、記性減退、身體衰弱百病叢至其害不可勝數、哈郎淋濁丸、於一切淋症、効驗如神、聲譽日揚不脛而走、今則世稱爲淋症藥中覇王、然文明之世、藥學進步、日新月異且以淋症最以早治爲主、故敝舖請教於專門大家、百方攻究、苦思力索、遂調得一秘方新藥、名曰哈郎治淋座藥、此藥係插入患部、所謂外用藥也、花柳專門醫院等稱之曰直達療法、大抵用此藥三四次、則膿止痛除、頓覺輕快、効驗神速、信可驚異凡淋症患者先用哈郎淋濁丸調治其內而用哈郎治淋座藥、掃毒其外、則內外相應、奇効如神、雖極猛烈極頑惡之症莫不截然根治、

哈郎淋濁丸（特製）　大瓶四元五角　中瓶二元五角　小瓶一元二角
哈郎淋濁丸（普通）　大瓶二元　中瓶一元二角　小瓶六角
哈郎治淋座　大盒一元　小盒五角

哈郎良藥各埠大藥房均有代售處

發售處 大連山縣通九十一番地 順和公司藥房

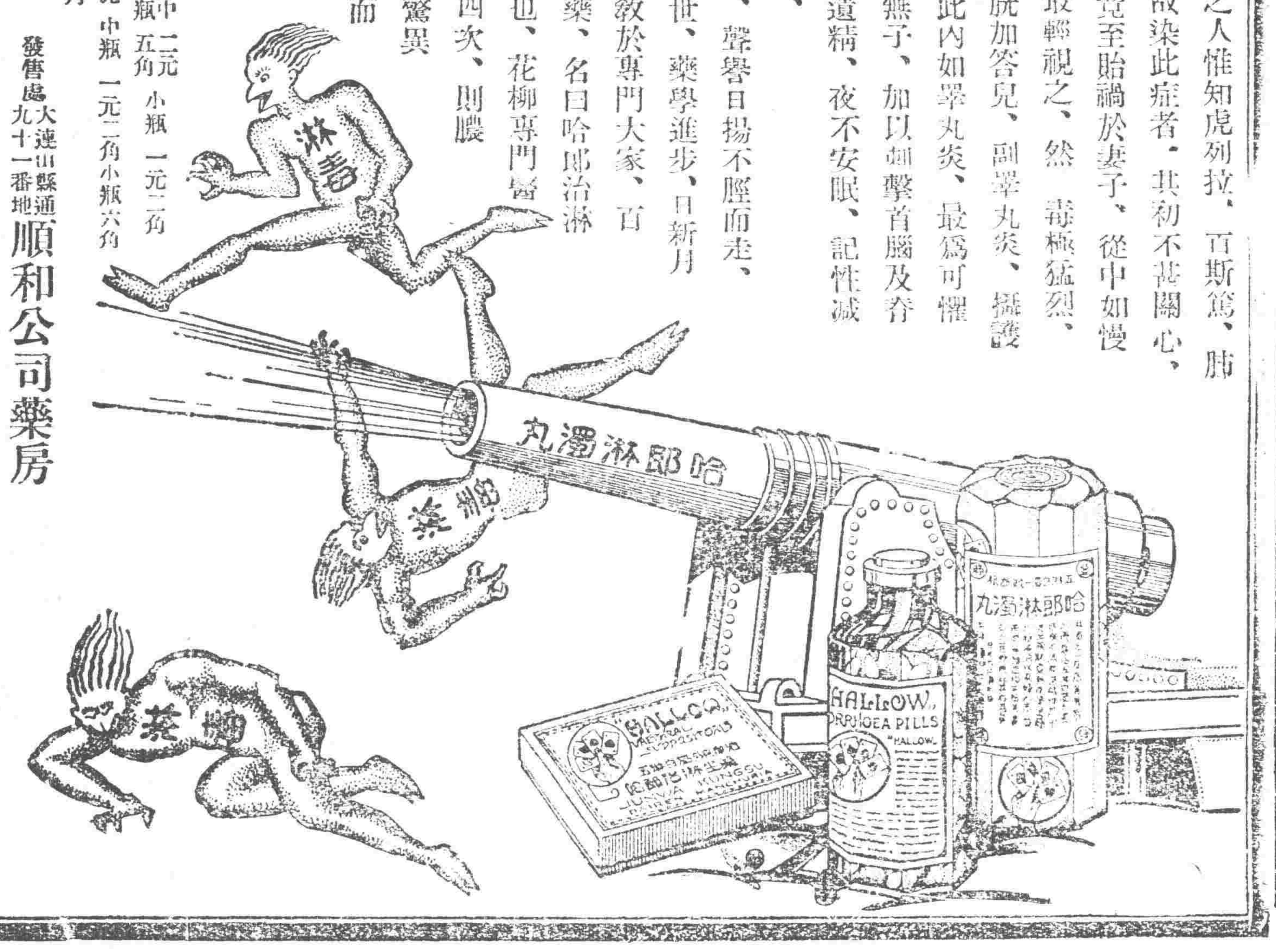

又有醫師親子 服嬰孩自己藥片得喜樂康强

人之所愛莫親子藥之常識莫若醫師然則醫師用以治療其親子之藥其藥良可不言而喻矣各地醫師以嬰孩自己藥片治愈其子及他兒之病者爲數綦夥（如鎭江丁若農醫師亦其一也　丁君書云（鄙人對成藥秘方素不輕試而却信用嬰孩自己藥片因其確有殊特功能也小兒女每患腹痛泄瀉發熱胃呆等症投以此片無不速愈近來凡遇兒科腸胃病悉以此片處方輕則數小時重則一二日類皆告愈矣足見此片眞兒科聖品也　鈞勝欽佩）嬰孩自己藥片味美性平係爲小兒特製之專品各藥房均有出售或直向上海江西路四五一號韋廉士醫生藥局函購　每瓶七角六瓶三元五角郵費不取

新到 巧拿淋 美國

主治

五淋白濁。便尿不清。尿道潰爛。小便困難尿中混血尿道閉塞。膀胱發炎。疚濁重症請購試之定能應驗如神一瓶除根永不再犯

這是空前未有之發明淋濁除根聖藥巧拿淋丸 Gonorrhoea Tablets 專治疚濁淋症醫藥無效或時愈時犯試服此丸定可斷根因該丸內含三大要素即一純檀香(Sandal)（二）沙莫爾(Salol)（三）梅天靈藍(Methylene Blue)此三種藥品均係殺菌滅淋淸掃尿毒之貴重藥料凡各國醫學博士無大稱贊爲決妙品

遼寧代理店鐵嶺南總發行所 大成大藥房

代理店

遼寧 五洲藥房　遼寧 中西藥房　遼寧 大德生　遼寧 歐美西號　遼寧 歐美東號　遼寧 大吉祥　遼寧 北市場　遼寧 恒濟堂　遼寧大西關 泰和堂　遼寧 同德西藥房　遼寧 利亞藥房　四平街 天德堂　四平街 義慶長　增順興

四平街 德慶興　洮南 德慶仁　洮南 永利堂　洮南 和發藥局　洮源 大德慶　遼源 廣生堂　遼源 德聚成　通遼 和發藥局　通遼 德慶同　八面城 和發增　八面城 天德新　范家屯 天德慶　范家屯 瑞生祥　新民屯 新發德　溝幫子 廣生堂

錦縣 福隆永　錦縣 福金生　義縣 大增號　綏中 東和堂　山海關 公和祥　開原 德祥厚　開原 德泰臨　開原 生全堂　鐵嶺 福合盛　鐵嶺 合發久　昌圖 德泰玉　公主嶺 三合公　千金寨 信仁堂　本溪縣 春興和　本溪縣 誠慶堂

鷄冠山 興德厚　鳳凰城 大生恒　鳳凰城 大德生　安東 福興堂　安東 大生東　安東 恒泉藥行　安東 東益增　安東 瑞祥泰　遼陽 福春堂　遼陽 義和堂　遼陽 源興仁　遼陽 天廷成　海城 天福順　蓋平 德增福　大石橋 大一堂　營口 衛生福　瓦房店 保興長　普蘭店 康德記　普蘭店 志義成　錦縣 康德記　金州 順義成　熊岳 新泰成

大連西崗 廣興堂　大連西崗 天和藥行　大連西崗 志義成　大連西崗 同德藥房　大連市 華泰藥房　大連市 華西藥房　大連 德記西棧　大連 增盛西房　大連 康德記　大連 德記全棧　大連劉家屯 志義成　三十里堡 志義成　旅順 仙芝堂　旅順 大德堂　長春 世一堂　長春 同德堂　長春 天和堂　長春 天育堂　長春 中西藥房　長春 泰和祥藥房

長春 義和謙　長家窩 天益慶　雙城堡 德泰增　雙城堡 世昌增　雙城堡 德興厚　阿城 永德堂　阿城 世昌永　阿城 世一堂　一面坡 永德堂　一面坡 玉盛隆　橫道河 德和筵　梅林站 天河堂　甯安縣 會榮福　甯安 振興堂　安達站 慶升堂　安達 大和堂　安達縣 誠泰裕　呼蘭 吉盛隆　呼蘭 延壽堂　呼蘭河 錦和彩　呼蘭河 天和堂　呼蘭河 德興恒　呼蘭 復興堂

呼蘭河 永德堂　通河縣 同發興　通河 和發通　甜草岡 新來春　昂昂溪 育生瑞　巴彥 長發藥店　木蘭縣 和發全　同賓縣 吉盛宏　方正縣 和發長　三姓 德慶昌　三岔河 同益和　三岔河 同慶和　三岔河 天德堂　扶餘縣 同順和　農安縣 慶昌福　克山縣 德泰增　樺甸縣 德興祥　蘭西 天益堂　大賚 中西藥房　海拉爾 衛生藥房　西集廠 洪德堂　明水縣 同發德　殿增和

烏吉密 大德昌　佳木斯 德慶宏　賓縣 榮興久　拜泉 濟泉藥房　烏珠河 天義興　十二井子 同盛泰　林甸 成盛永　二克山 順盛茂　富錦縣 泰華西藥商行　吉林 泰華西藥行　黑龍江 泰華西藥房

設無處購買請將款寄至總發行所哈爾濱立即奉上不悞

價目每瓶大洋二元五角郵費在外

雙美人牌面粉

與花齊輝之上品 高尚化粧美乃爲

每增顏面之美此爲双美人牌面粉之高尚化粧美

爲高尚化粧添如花之健康色双美人牌頰紅

双美人牌

頰紅本店謹製

本報價目　每月現洋一元一角　每份現洋六分